

Tržní náměstí

Návrhy na novou podobu Tržního náměstí je možné si prohlédnout v 1. patře budovy nového magistrátu. **Str. 9**



Rozpočet města na rok 2020

Zastupitelé schválili rozpočet města na rok 2020. Podrobnosti na dvou stranách. **Str. 10**

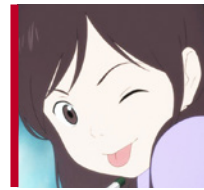

Animáci v Liberci

Liberec se od roku 2020 stane pořadajícím městem mezinárodního festivalu animovaného filmu Anifilm. **Str. 20**

Zpravodaj [^] Liberec

Prosinec 2019 Noviny pro občany města Liberec

Vychází v nákladu 50 000 kusů | zdarma

Krátké zprávy

Omezení provozu magistrátu

Konec roku přinese omezení provozní doby magistrátu. **Ve dnech 27. 12., 28. 12. a 31. 12. 2019 bude magistrát pro veřejnost uzavřen.**

Medaile města pro ředitele

Rada města Liberce souhlasila s návrhem rezortu kultury, školství, sociálních věcí a cestovního ruchu na udělení Medailí města Liberec v roce 2020. Nominace na čestné občanství nebudou, po diskuzi ve výboru pro kulturu a cestovní ruch, v roce 2020 navrženy. Město Liberec tak v roce 2020 udělí medaile za zásluhy čtyřem významným osobnostem. Medaili města Liberce získá za mimořádné zásluhy o rozvoj města v oblasti vědy a kultury ředitel Botanické zahrady v Liberci Miloslav Studnička, za mimořádné zásluhy o rozvoj města v oblasti kultury ředitel Naivního divadla Liberec Stanislav Doubrava, dále za mimořádné zásluhy o rozvoj města v oblasti umění bývalá ředitelka Oblastní galerie Liberec Hana Seifertová a za mimořádné zásluhy o rozvoj města v oblasti kultury, demokracie a lidských práv Dagmar Helšusová.

Rodila se svoboda



Uctění památky odporu českých studentů proti režimu v listopadu let 1939 a 1989 připravilo statutární město Liberec vzpomínkové shromáždění u pomníku obětem okupace 1968 na náměstí Dr. E. Beneše. Viz str. 3. **Foto Jan Král**

Firmy dostanou nůž na krk

Délka uzavírek a dopravní omezení jsou častým předmětem kritiky veřejnosti. Město proto připravilo nové podmínky pro stavební firmy, které za prodlužující se termíny budou platit.

Redakce

Město a vlastníci technické infrastruktury provádějí ročně desítky oprav silnic a chodníků. Každá rekonstrukce vyžaduje určitou míru dopravního omezení, které výrazně ztrpčuje život Liberečanů.

Zkrácení doby uzavírek je proto logicky prioritou vedení města. Jedním z opatření, která by mohla vést ke zkrácení doby omezení na opravovaných komunikacích, je zavedení finančních kompenzací



při provádění stavebních činností.

Pro navrhované opatření se Liberec inspiroval zkušenostmi města Ústí nad Labem, kde ke zkrácení termínů došlo odhadem u 20 % akcí a konkrétně toto opatření vedlo k tomu, že si stavbaři větší akce rozdělují na etapy, a nedochází tak k uzavírce většího územního celku. V Liberci začne praxe smluv se zhotoviteli stavebních prací na městských komunikacích platit od stavební sezony 2020.

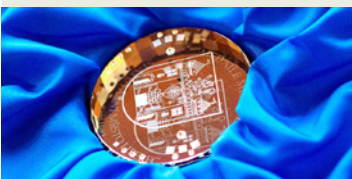

Slovo primátora



Vážení Liberečané,

listopad rychle utekl, nastal čas adventu a nezadržitelně se blíží Vánoce a konec roku 2019. Přesto byl uplynulý měsíc bohatý na významné události. Jsem rád, že jste byli trpěliví s nepříjemnými uzavírkami a dočkali jsme se dokončení rekonstrukcí mnoha ulic v Liberci. Provoz jsme tak obnovili v ulicích Dr. Milady Horákové, Boženy Němcové, Londýnská, Hokešova, Jiráskova a dalších. Ještě v průběhu dalších týdnů budou probíhat drobné úpravy ke zvýšení bezpečnosti dopravy, například mezi kavárnou Pošta a Šaldovým divadlem nebo v Jeřmanické ulici ve Vesci. Rovněž se podařilo zprovoznit celkovou trasu nových horkovodů. Sídliště v Ruprechticích, Pavlovicích a další domácnosti jsou tak už dnes napájeny daleko ekologičtěji a ekonomičtěji, tedy nikoli párou, ale horkou vodou.

Potěšilo nás, že ceny tepla, které teplárna vyhlásila na příští rok, budou opět o něco nižší. Od teplárny máme také slíbeno, že na jaře dokončí úpravy veřejných prostranství, kudy procházejí horkovody, ať už se jedná o povrchy komunikací, nebo třeba parky u Rybníčku nebo krajského úřadu.

Ještě před začátkem adventu mi udělalo velkou radost slavnostní rozsvícení vánočního stromu, které přilákalo zhruba čtyři tisíce lidí a zaplnilo celé náměstí před radnicí. Ti všichni nám pomohli slavnostně odstartovat vánoční čas v našem městě. O týden později jsme na náměstí postavili ruské kolo. Vyzkoušíme zájem veřejnosti, a pokud se ukáže, že se lidem líbí a bude hojně navštěvované, tak by se kolo mohlo stát další trvalou vánoční dominantou i pro příští roky. Závěrem vás všechny srdečně zvu na adventní trhy, které se konají před radnicí do 23. prosince.

Přeji vám krásné prožití vánočních svátků a co nejvydařenější vstup do roku 2020.

Jaroslav Zámečník,
primátor města Liberec

Město chce pozemky v centru

Příležitost města ke znovunabytí velmi cenných pozemků v oblasti „Papírového náměstí“ a pozemků u bývalých LVT je iniciací Kanceláře architektury města (KAM). Rada města záměr směny pozemků ve vlastnictví města se společností Syner Group, a.s., schválila.

Jana Kodymová

Město Liberec usiluje o jednotný architektonický ráz historického centra. Pozemky v dolní části města, v lokalitě „Papírového náměstí“, Lucemburské, Široké a Barvířské ulice, mají strategickou polohu v blízkosti náměstí a výrazně ovlivňují charakter a identitu města.

„Jedná se o jednu z nejcennějších lokalit v samém srdci Liberce. Patří mezi základní identitární místa v krajském městě. Spoluvytváří svým charakterem jedinečnou urbanisticky rostlou strukturu. Žádnou takovou podobnou čtvrť Liberec nemá. Dalo by se s nadsázkou říci, že se jedná o „pražskou Malou Stranu“ Liberce. Je to území s obrovským geniem loci a potenciálem, jehož kvalitní využití zvýší výrazně atraktivitu centra a města pro všechny obyvatele i turisty,“ popisuje vedoucí KAM Jiří Jandourek.

Z hlediska koncepčního rozvoje je pro město hlavní prioritou zahušťování města v samém centru. Pro město je strategické vlastnit pozemky v této lokalitě. Pestrá polyfunkčnost, rozmanitost a zahuštění zástavby ožvíjí pěší obchodní trasy a jižní terasy, umožňující budoucí rekreaci, a přirozeně na ně naváže.

Pozemky a stavby, o které se jedná, vlastní Syner Group, a.s. Jejich nabytí do vlastnictví je pro statutární město výhodné, protože tím získá důležité pozemky v centru města, kde může jako vlastník přímo ovlivňovat podobu budoucí zástavby a rozvoj dané lokality. Jedná se o plně polyfunkční prostředí z hlediska potřeb města – obchodní, pracovní a kulturní



příležitosti. Lokalitu je podle jejího charakteru potřeba zastavovat postupně z hlediska času. To je pro město z ekonomického i urbanistického pohledu jednoznačně výhodné.

Směna se týká pozemků dolního centra města spolu s dalšími dvěma pozemky u areálu bývalých Libereckých výstavních trhů (LVT). „Jedná se o důležité pozemky vzhledem k přístupu do Technického muzea Liberec z centra města. V tomto prostoru je ideálně vznikla zóna volnočasových aktivit a také je to prostor pro vybudování plánované blokové tramvajové smyčky. Tedy napojení technického muzea na kolejovou dopravu,“ popisuje Jiří Jandourek.

Zmiňované pozemky o celkové výměře 6 935 m² by město Liberec rádo směnilo se společností Syner za zastavitelnou část pozemku o výměře 24 000 m² v katastru Kunratice u Liberce, s doplatkem za cenu podle znaleckého posudku. Cenu pozemků včetně staveb nelze předem odhadnout, bude stanovena na základě znaleckých posudků.

Dispečink zimní údržby TSML

604 295 474 (vozovky I. a II. kategorie aj.)

604 295 429 (vozovky III. kategorie, chodníky I. a II. kategorie aj.)

Nový areál s památníkem

V rozsáhlém prostoru bývalé skládky vedle lesoparku Opičák se intenzivně pracuje. Na pomezí Růžodolu a Ostašova tak vzniká rekreační areál, který nabídne volnočasové aktivity v podobě agility cvičiště pro psy, přírodního amfiteátru, klidové zóny s lavičkami a dvou naučných stezek.

Jana Kodymová

Jedna ze stezek se bude vázat k událostem roku 1918 a druhá k zajateckému táboru v Liberci, kde bylo 55 tisíc zajatých vojáků.

Ústředním bodem revitalizovaného prostoru je pomník obětem první světové války. Z různých zdrojů odhadovaných 200–300 tis. padlých v této válce v českých zemích bylo 1 100 Liberečanů. Spolek Archa 13 na vybudování pomníku padlých Liberečanů získal státní dotaci 1,9 milionu korun. Přes dva miliony platí spolek ze svých zdrojů. Statutární město Liberec financovalo revitalizaci okolního pozemku, průzkum, architektonickou studii, odstranění skládky, oplocení, vybudování části stezek částkou 1,2 milionu v roce 2019 a stejnou částku předpokládá na dobudování druhé poloviny pozemku v roce 2020. Pomník dostává v těchto dnech konkrétní

podobu a druhá etapa rekultivace pozemku bude hotova na konci roku 2020.

Podle archeologa Petra Brestovanského z Archy 13 nebyl pomník libereckým obětem války od roku 1945 nikdy obnoven. Navíc oproti staršímu místu, které obsahovalo jména padlých z pěti libereckých čtvrtí, budou jména na novém místě připomínat oběti ze všech pětácti čtvrtí současného Liberce. „Když skončila monarchie, tak se zlikvidovalo všechno, co bylo rakousko-uherské, po roce 1945 památky, které připomínaly vše německé,“ uvádí Brestovanský. Po druhé světové válce byla navíc většina původních obyvatel odsunuta, v Liberci tvořili Češi po staletí menšinu. „Studiem historických a archivních pramenů jsme zjistili většinou nejen základní národnosti padlých Liberečanů, ale také kde ten člověk bydlel, jaké měl povolání a na jakém místě fronty zemřel,“ vyjmenovává Petr Brestovanský.

30 let od listopadu '89

K uctění památky odporu českých studentů proti režimu v listopadu let 1939 a 1989 připravilo město Liberec vzpomínkové shromáždění u pomníku obětem okupace 1968 na náměstí Dr. E. Beneše. Na schodech radnice byl slavnostně odhalen nový památník připomínající události roku 1989.



Jan Král

Všem bojovníkům za svobodu se v neděli 17. listopadu přišli poklonit a na uctění jejich památky položit květiny osobnosti listopadových událostí 1989 včetně čestného občana Liberce Jana Šolce a s nimi mnoho dalších hostů včetně vedení města a kraje.

Na schodech liberecké radnice došlo ke slavnostnímu odhalení památníku připomínajícího

události roku 1989. Spolek G300 a město Liberec připravily při příležitosti letošních jubileí celou řadu atraktivních doprovodných akcí. Na náměstí Dr. E. Beneše byla k vidění výstava fotografií z roku 1989 a v Malé výstavní síni naproti radnici je možné zhlédnout snímky Milana Drahoňovského z libereckého koncertu Karla Kryla v tzv. Áčku 9. prosince 1989. Tuto expozici si budou moci zájemci prohlédnout až do 5. ledna 2020.

Azylový dům pro ženy a rodiny s dětmi

Neziskové organizaci Návrat, o.p.s., byl na začátku prosince slavnostně předán do užívání nový azylový dům pro ženy a rodiny s dětmi ve Věkově ulici v Ruprechticích.

Jana Kodymová

Azylový dům pokryje sociální služby, které v Liberci, potažmo v Libereckém kraji, dlouhodobě zcela chybí. Azylový dům je určen pro osoby, které se ocitly v tíživé sociální situaci. Přínosem projektu je tak prevence a zmírnění důsledků sociálního vyloučení.

Před třemi a půl lety přišlo vedení města s myšlenkou využití bývalé mateřské školy pro sociální službu azylového domu pro lidi, kteří se ocitnou v akutní bytové nouzi. Pro rodiny s dětmi podobné zařízení zatím neexistuje v celém Libereckém kraji. Díky projektům IPRÚ vzniklo toto zařízení, které od druhého ledna 2020 nabídne kapacitu 22 lůžek.

Pro deset žen čtyři dvoulůžkové a dva jednolůžkové pokoje a tři samostatné byty 1+kk pro rodiny. Rekonstrukce trvala devět měsíců. Celkové náklady projektu jsou 18,2 mil. Kč, přičemž 15,4 mil. Kč bylo hrazeno z dotace a 2,8 mil. Kč z rozpočtu města. Projektová příprava stála 600 000 Kč a vybavení domu 700 000 Kč.

Azylový dům bude provozovat obecně prospěšná společnost Návrat, která má přes 20 let zkušenost



se stejným zařízením Azylového domu pro muže Speramus v centru města. „Troufám si tvrdit, že klienty domu ve Věkově na ulici nerozeznáte od jiných občanů. Budou to

zkrátka normální lidé, kteří se jen dostali do nepříznivé životní situace, a úkolem veřejné správy a sociálních služeb je jim pomoci ji překonat. Služba bude zároveň sloužit jako jeden z nástrojů bytové politiky města, mohou se z něj rekrutovat klienti režimu Housing First,“ uvádí náměstek primátora Ivan Langr.

Dvoupatrová vila ve Věkově ulici byla postavena v roce 1912, od roku 2012 byla prázdná a městu se nepodařilo pro ni najít kupce. V roce 2016 proto rezort školství a sociálních věcí navrhl její využití pro sociální služby.



TRADIČNÍ
VÁNOČNÍ OZDOBY
od regionálních dodavatelů

Městské informační centrum **Liberec**

TIPY A POZVÁNKY NA AKCE V LIBERCI

VisitLiberec.eu

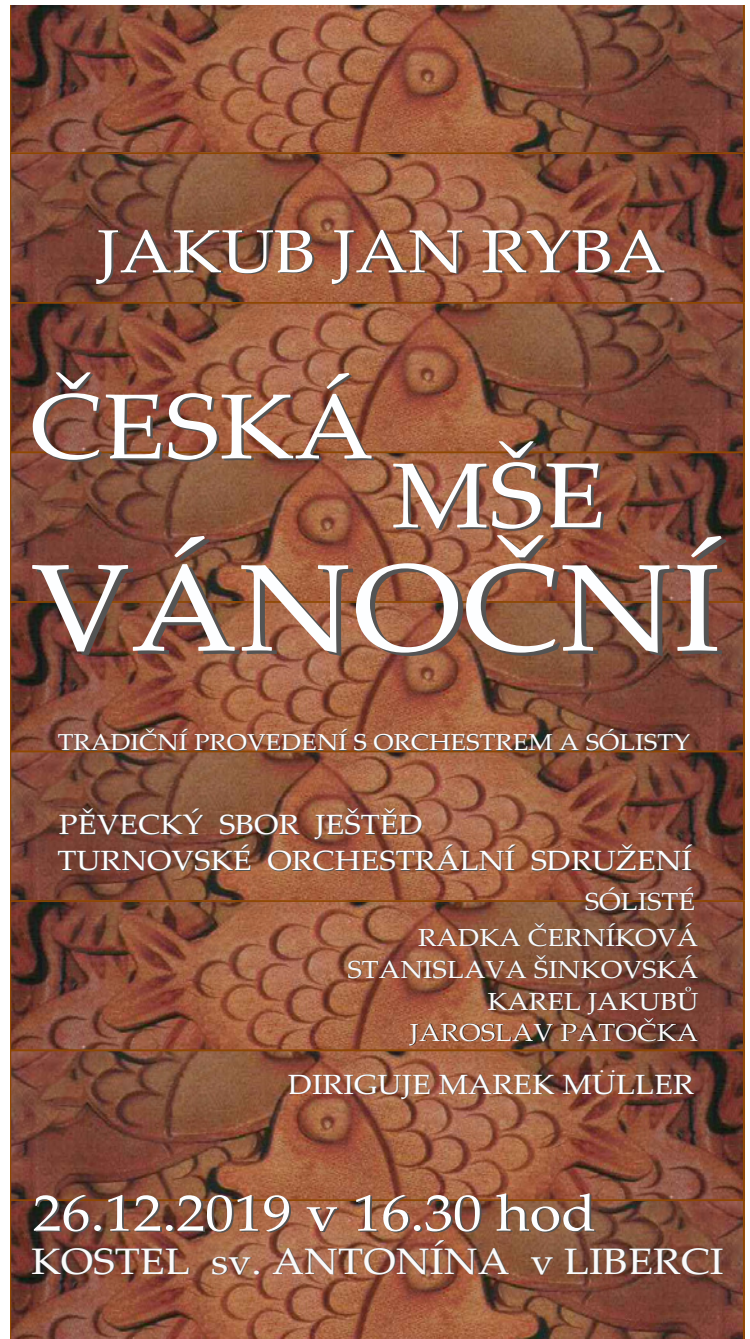

JAKUB JAN RYBA

**ČESKÁ MŠE
VÁNOČNÍ**

TRADIČNÍ PROVEDENÍ S ORCHESTREM A SÓLISTY

PĚVECKÝ SBOR JEŠTĚD
TURNOVSKÉ ORCHESTRÁLNÍ SDRUŽENÍ

SÓLISTÉ
RADKA ČERNÍKOVÁ
STANISLAVA ŠINKOVSKÁ
KAREL JAKUBŮ
JAROSLAV PATOČKA

DIRIGUJE MAREK MÜLLER

26.12.2019 v 16.30 hod
KOSTEL sv. ANTONÍNA v LIBERCI



LIDOVÉ SADY

KULTURNÍ A
SPOLEČENSKÉ
CENTRUM
LIDOVÉ SADY

LIDOVÉ SADY 425/1
460 01, LIBEREC

tel.: +420 710 649
+420 608 014 005

Předprodej vstupenek
deně 8 - 18h

17. prosince - úterý 19.00
JAN BURIAN

18. prosince - středa 19.00
VLTAVÍN

21. prosince - sobota 19.00
JARRET

27. prosince - pátek 19.00
COP

29. prosince - neděle 19.30
HOP TROP

30. prosince - pondělí 19.00
VÁNOČNÍ SCREAMERS VÁS BAVÍ

10. ledna - pátek 19.00
10. narozeniny divadla ÚNOS: **INDIANA JONES**



Tip na pěkný Vánoční dárek!

Hana Zagorová
a Petr Rezek

19:00
Dům kultury se skupinou Boom! Band Jiřího Dvořáka

25.1. LIBEREC

PŘEDPRODEJ: MIC LIBEREC, Nám. Dr. E. Beneše 1, Tel.: 485 101 709
Dále v sítích: evstupenka.cz, ticketart.cz

ondřej gregor brzobohatý
& hosté
**universum tour
liberec**

23.3.2017 19:00 dům kultury

Předprodej liberec@informacni.centrum.nam.dr.e.beneše 23. tel.: 485 101 709
dále v sítích: ticketportal.cz

SPOLEK PŘÁTEL OSTAŠOVA ZVE DO KOSTELA SV. VOJTĚCHA
LIBEREC - OSTAŠOV, KRÍŽANSKÁ ULICE - MHD Č. 16 OSTAŠOV ŠKOLA

ADVENT

15/12/2019 SVH LIBEREC - FRAGIUM 16

17:00 hodin Vánoce v poli za I. sv. války (ukázka) - historická hudba

22/12/2019 BETLÉMSKÉ SVĚTLO

15 - 17 hodin světélko je možné odnést domů
(nezapomeňte si přinést lampičku se svíčkou)

22/12/2019 ŽIVÝ BETLÉM

17:00 hodin folklórní soubor Šafrán - koledy

24/12/2019 ŠTĚDROVEČERNÍ SOUSEDSKÉ SETKÁNÍ

22:00 hodin sváteční setkání, zpívání koled, ochutnávka cukroví

25/12/2019 SVÁTEČNÍ MŠE VÁNOČNÍ

15:00 hodin církev Římskokatolická

31/12/2019 NOVOROČNÍ PŘÍPITEK V PARKU

23:45 hodin půlnoční setkání v parku u kostela

VSTUPNÉ DOBROVOLNÉ VÝTĚZEK BUDE POUŽIT NA OPRAVY KOSTELA



Liberecký advent 2019

Středa 18. 12.

16.00 Vystoupení souboru Apricots a sólistů ze ZŠ a ZUŠ Jabloňová

18.00 **Adventní podvečer s Radiem Contact - vystoupí SEBASTIAN**

Čtvrtek 19. 12.

15.00 Vystoupení dětí z MŠ Rolnička „Vánoce s Rolničkou“

16.00 Vystoupení sólistů a souborů Aries a Grasshoppers ze ZŠ a ZUŠ Jabloňová

18.00 **ŽIVÉ VÁNOČNÍ KOLEDY** - vystoupení trubačů na ochozu liberecké radnice

Pátek 20. 12.

17.00 Carola - vystoupení pěveckého sboru ZŠ a ZUŠ Jabloňová ve vestibulu Nového magistrátu

17.30 Vánoční trubači - vystoupení z ochozu radnice

18.30 PLEVEL - kapela s tuhým kořínkem

Sobota 21. 12.

11.00 O tom, co se možná stalo - vánoční pohádka s Jarmilou Enochovou

15.00 Adventní zpívání u punče či svařáku

18.00 **Večer Libereckého adventu s kapelou O' Band**

Neděle 22. 12.

10.30 Oživlý betlém v podání sdružení V.O.R.E.L.

13.30 Adventní koncert KS Kontakt v obřadní síni liberecké radnice - vystoupí sólistka Divadla F. X. Šaldy Věra Poláčková a její hosté.

15.00 Karaoke s Márou

16.00 **JAKUB JAN RYBA - ČESKÁ MŠE VÁNOČNÍ**

- v kostele sv. Antonína Velikého v Liberci vystoupí sólisté, pěvecký sbor Ještěd a Moravské klavírní trio. *Předprodej na www.evstupenka.cz*

17.30 EARS THRU YEARS - písně Stevieho Wondera a další soul & funky

Sobota 30. 11. - pondělí 23. 12.

ADVENTNÍ TRH PŘED LIBERECKOU RADNICÍ

Pondělí 25. 11. - pondělí 30. 12. - 20. ročník výstavy VÁNOCE OČIMA DĚTÍ na chodbách historické budovy radnice

Po celou dobu adventního trhu můžete zhlédnout skleněný BETLÉM Z KRÍŠTÁLOVÉHO ÚDOLÍ.

Neděle 1. 12. - neděle 22. 12. - **STROM PŘÁNÍ** na nádvoří historické budovy radnice (v otvírací době radnice)

Pokud není uvedeno jinak, akce se uskuteční na náměstí Dr. E. Beneše před libereckou radnicí.

ZMĚNA PROGRAMU VYHRAZENA!

ČESKÁ S
spořitelna

KS
WESTMASTER

Elset
Crystalco

Liberec
ARTH TV

LIBEREC ZPRAVODAJ
CRYSTAL VALLEY
RADIO CONTACT
FM 101,4
LIBEREC KÁ DRBNÁ

www.trhyliberci.cz | www.liberec.cz | www.visitliberec.eu

DIVADELNÍ PŘEDPLATNÉ 2020

PŘEKVAPTE SVÉ BLÍZKÉ NA VÁNOCE PŘEDPLATNÝM DO DIVADLA F. X. ŠALDY LIBEREC.

S ABONENTKOU SI UŽIJÍ ROK 2020 PLNÝ ZÁŽITKŮ V HLEDIŠTI. A LETOS JEŠTĚ VÝHODNĚJI!

NOVINKA! Každá abonentní skupina má naplánované termíny představení na CELÝ ROK 2020!

NOVINKA! Program na abonentní představení ZDARMA.

Sleva oproti jednotlivě zakoupené vstupence 15–50 %.

Abonentka je přenosná.

A řada dalších výhod.

Oddělení předplatného: tel. 485 107 836, 487 377 353
email: předplatne@saldovo-divadlo.cz
www.saldovo-divadlo.cz



DVĚ SCÉNY, TŘI SOUBORY, STOVKY EMOCÍ

My všichni školou povinní

Krátké zprávy

Uctění památky maďarského básníka

V listopadu se konala na SPŠ textilní v Liberci vzpomínková akce u příležitosti 75. výročí úmrtí významného maďarského básníka Miklóse Glattera Radnótiho, který na této škole v minulosti studoval. Radnóti navštěvoval na textilní škole abiturientský kurz tkalcovství v letech 1927–1928. V textilním oboru však nestrval, zvítězila v něm touha věnovat se literatuře, a tak v Maďarsku vystudoval filozofickou fakultu a stal se básníkem a překladatelem. Za druhé světové války ho však postihl smutný osud. Pro svůj neárijský původ byl poslán do pracovního tábora Bor v Srbsku a v listopadu 1944 na pochodu smrti byl u vesničky Abda nacisty zastřelen. Radnóti je tak jednou z mnoha nevinných obětí holocaustu. Pietní akce s položením věnců a květin u pamětní desky na průčelí školy se zúčastnil maďarský velvyslanec Miklós Boros.



Součástí vzpomínky byla beseda o životě a díle Radnótiho, kterou pro žáky školy připravili maďarští rodáci. V českém překladu vyšly dvě básnické sbírky Radnótiho: A práce se vrátím, výbor jeho vrcholné poezie, a Perly lásky, prvotina inspirovaná básnickým pobytem v Liberci.

Osud je na ni krátký

ZŠ a MŠ Barviřská přivítala v listopadu inspirující osobnost Markétu Pechovou. Plavkyni, která 25. srpna 2019 za 12 hodin 31 minut zdolala kanál La Manche. Trasu v délce cca 38 km! Předtím nejvíc (na jeden zátah) uplavala 25 kilometrů.



Petr Plaček

Život Markétu nešetřil. První životní zkouška přišla ve dvanácti letech, kdy jí lékaři oznámili, že má nad kolenem zhoubný nádor stehenní kosti. Podstoupila chemoterapii, ale operaci se nevyhnula. Když se zotavila po amputaci a roční chemoterapii, nemoc zaútočila znovu krátce před jejím nástupem na střední školu. „Měla jsem nádor na plicích a metastázy v břiše. Přišla jsem o část levé plíce a následně podstoupila transplantaci kostní dřeně,“ shrnuje.

Přes vážnou nemoc a amputovanou nohu začala už v pubertě sportovat. Nejprve dělala atletiku vrh koulí, diskem a oštěpem. Ve dvaceti letech se naučila plavat. Dnes patří mezi nejlepší české dálkové plavkyně. Markétiným hlavním plaveckým stylem je kraul. „Když si potřebuji odpočinout, plavu prsa,“ říká.

„Pořád se mě někdo ptal, proč tolik plavu, a tak jsem plácla, že chci přeplavat La Manche, abych měla klid,“ poznamenala Pechová, která se na zdolání kanálu intenzivně připravovala v TJ Slavia Liberec. Šest dní v týdnu plave 5 km, sedmý den tráví v posilovně. O víkendech kombinuje trénink s dálkovými závody. Při přípravě na La Manche přidávala otužování, které již dnes nedělá. A to ještě pracuje v kanceláři liberecké nemocnice.

Průliv, který odděluje Velkou Británii a severní Francii, má v nejužším místě 34 kilometrů. Kanál zatím zdolalo 23 Čechů, z toho jen osm žen. S postižením, pokud víme, zatím nikdo. Z žen byla nejrychlejší Yvetta Hlaváčová, která La Manche přeplavala v roce 2006 za 7:25:15, což je zatím nejrychlejší ženský čas na světě. „Já jsem to chtěla dát do deseti hodin, aby mi tam nebyla taková zima,“ poznamenala Pechová.

Jaká byla její první slova po zdolání kanálu, si nepamatuje. To, že je konec, poznala, když na útesu čekala na člun.

Dopředu ale raději nezjišťovala, co ji v úžině mezi Velkou Británií a Francií čeká. „Jsem radši, když nevím, do čeho jdu. Moc jsem se nepřipravovala, akorát jsem jela na soustředění několikrát k moři, abych byla zvyklá na slanou vodu a vlny, a otužovala jsem se,“ řekla.

Markéta měla strach na začátku, když se ponořila za tmy, což nikdy předtím nezkoušela. Nepříjemné byly podle ní i medúzy a také trajekty, které ochlazovaly vodu. Na startu měla voda 18,5 stupně, místy ale klesala ke dvanácti stupňům. Zima Pechové byla. „Velký problém jsem měla s tou nohou, protože tu nemám jak protáhnout, jak prokrvit,“ řekla. A také jí bolelo rameno. Její nevýhodou bylo, že je štíhlá. Váží 55 kilogramů. „Všichni mi říkali, že hubený plavec na La Manche nepatří,“ řekla.

Před výkonem Markéta posnídala žitný chleba s máslem a šunkou. Cestou si nejčastěji dávala polomáčené sušenky a ohřátou Coca-Colu. Proteinové tyčinky odmítala. A nakonec se jako vhodný neosvědčil ani připravený hovězí vývar.

Dva roky příprav si vyžádaly bezmála 500 000 Kč, z toho náklady na pobyt při zdolávání kanálu stály mezi 100 000 a 150 000 korunami. Tyto náklady na pobyt, doprovodný člun atd. by měla zaplatit Pechová ze svých úspor. Někteří sponzoři se ozvali, že přispějí. Doufám, že částka, kterou bude muset Markéta vložit ze svého, bude co nejnižší.

Po závodě Markéta Pechová vydražila čepičku, ve které kanál přeplavala, za 20 000 Kč. Tyto peníze věnovala liberecké onkologii, kde jako dítě trávila spoustu času a jejíž prostředí důvěrně zná.

Stříbro pro MŠ Malínek

Mateřská škola Malínek v Kaplického ulici obdržela stříbrný certifikát za úspěšné splnění potřebných kritérií v programu Skutečně zdravá školka.



Jitka Reindlová,
ředitelka MŠ Malínek

Cesta k získání stříbra byla díky organizačním změnám, které proběhly v MŠ v posledních letech, velmi náročná, ale podařilo se.

Plnění kritérií vyžaduje velké nasazení, kreativitu a odpovědný přístup zaměstnanců.

Školy zapojené v programu pomáhají dětem získat představu o tom, odkud jídlo pochází a jak se

pěstuje nebo vyrábí. Pečlivě dbají na kvalitu připravovaných jídel a výběr surovin.

Z ocenění máme nesmírnou radost. Je důkazem toho, že vařit pro děti zdravě, chutně a kvalitně jde.

Velké poděkování patří zejména vedení školní jídelny, skvělým kuchařkám a učitelkám, které se do plnění programu aktivně zapojily. Nesmíme také zapomenout na výbornou spolupráci se Skutečně zdravou školou.

Školy do naha

Už počtvrté jsme svlékli liberecké mateřské a základní školy do naha a předkládáme veřejnosti detailní informace z jejich každodenní činnosti i zajímavá statistická data.

Ivan Langr, náměstek primátora

Tzv. katalog činností pravidelně vydáváme v rezortu školství a sociálních věcí, abychom zájemcům ukázali, jak pestrý život liberecké školy vedou. Získaná data nijak dodatečně neupravujeme.

Zkušenost říká, že rodiče mají o školách obvykle jen neúplné informace, v některých případech dokonce zkreslené. To byl přesně důvod, proč jsme v roce 2016 katalog poprvé vydali. A samozřejmě s tím jde ruku v ruce i princip otevřenosti, tedy snaha zpřístupnit data, která do té doby zůstávala zbytečně skryta. Čím víc o školách víme, tím lepší předpoklad svého rozvoje mají, protože roste i počet informovaných aktérů, kteří s tím mohou aktivně pomáhat.

Katalogy činností, které jsou ke čtení k dispozici mj. na www.liberec.cz/langr, tak přinášejí například kompletní data o personálních, technických i organizačních kapacitách škol, o způsobech

výuky ve vztahu k moderním trendům, rozvoji jazykového i technického vzdělávání, participaci žáků na chodu školy, mimoškolních i komunitních aktivitách a také o výsledcích vzdělávání a výchovných opatřeních. Řada ukazatelů přitom souvisí i se střednědobými cíli zvyšování kvality vzdělávání v Liberci; čtenáři tak mohou sledovat pokrok, jaký školy udělaly.

Ve vazbě na nedávné události v jedné z našich mateřských škol chci také zmínit, že tyto přehledy přinášejí v rámci přesné evidence i počty příchoďů a odchodů učitelů a nepedagogických zaměstnanců, a to čtyři roky dozadu. Stejně tak přinášíme i počty a typy rizikového chování v našich školách, abychom naplnili jeden z cílů projektu Princezna Julie, což je detabuizace těchto jevů a otevřená veřejná diskuze o nich. Kromě aktuálních katalogů jsou na stejné webové stránce k dispozici všechny edice až do roku 2016. Zájemci tak mohou studovat i meziroční změny a trendy.

Získali jsme 77 milionů na společné vzdělávání

Bezmála 77 milionů korun získal rezort školství a sociálních věcí na podporu společného vzdělávání v mateřských a základních školách na území města z Operačního programu výzkum, vývoj a vzdělávání (OPVVV).

Ivan Langr,
náměstek primátora pro kulturu,
školství, sociální věci a cestovní ruch

Se svými partnery Educa Quality, Člověk v tísni, DDM Větrník, Komunitní středisko Kontakt, iChange a za spolupráce Agentury pro sociální začleňování jsme uspěli s pokračováním našeho projektu Férové školy II. Dohromady jsme takto od roku 2016 do Liberce pro školy přivezli už zhruba 133 milionů.

Je to přitom zcela mimořádný úspěch, takové peníze bychom přímou systémovou cestou na tzv. podpůrná opatření z MŠMT nikdy nemohli dostat. Až dosud jsme při-

tom do Liberce přivezli zhruba 28 milionů korun na projekt Vzdělávejme společně děti předškolního věku (skončil letos v listopadu) a stejnou částku na Férové školy I (končí příští rok v červnu). Celková alokace výzvy OPVVV byla 700 milionů korun, Liberec z ní tak obdrží více než desetinu. Chápu to také jako určité uznání pětileté práce, kterou na poli začleňování, ve vzdělávání i v sociální oblasti, odvádíme. Tyto projekty nejenže pomáhají konkrétním dětem, které už na startovní čáře svého vzdělávání nezaviněně ztrácejí, ale zároveň zlepšujeme pozici společného vzdělávání mezi učiteli, žáky i jejich rodiči.

Svým obsahem Férové školy II od

1. července 2020 zacílí na podporu dětí se speciálními vzdělávacími potřebami a ze socioekonomicky a kulturně odlišného prostředí a naváží na úspěšné aktivity ze dvou stávajících projektů, mj. kariérové poradenství, koordinátory inkluze na obci i ve školách, doučování žáků ohrožených školním neúspěchem, příměstské tábory, vrstevnické vzdělávání, budování flexibility a přirozené adaptability při přechodu z MŠ na ZŠ, rodičovské poradenství či předškolní klub, který pomáhá dětem z cílové skupiny se začleňováním do formálního vzdělávání v mateřských školách.

Do projektu Férové školy II se

zapojí 58 škol, které fungují na území města – 51 městských MŠ a ZŠ, 3 vratislavické, 3 krajské speciální ZŠ a církevní ZŠ J. A. Komenského. Stranou tak zůstane jen základní umělecká škola a jedna soukromá základní škola. Bohužel, podmínky poskytovatele dotace jsou striktní, takže ani z tohoto projektu nedeme moci podpořit děti nadané a mimořádně nadané, které z mého pohledu rovněž patří do systému společného vzdělávání, jen z opačného spektra. Nezbyvá nám než se poohlédnout jinde; hodně si v tomto třeba slibují od spolupráce s projektem NAKAP Libereckého kraje I na rozvoj vzdělávání.

Nové sociální bydlení v Žitavské

Odbor strategického rozvoje a dotací

V Žitavské ulici byla úspěšnou kolaudací 29. listopadu ukončena rozsáhlá rekonstrukce bytového domu. Vzniklo tím 11 nových sociálních bytů v rámci projektu s názvem „Sociální bydlení města Liberce Bytový dům F“, který je spolufinancován Evropskou unií.

Projekt je jedním ze souboru dílčích projektů, jejichž společným výstupem je zvýšení počtu bytů sociálního určení, jimiž město Liberec v současné době disponuje. Byty různých velikostí od 1+kk až do 4+kk budou využívány pro zajištění dostupného bydlení pro osoby v aktuální bytové nouzi v ekonomicky aktivním věku, které buď nemají žádné, nebo mají pouze nevyhovující bydlení.

Jedná se o rozmanitou cílovou skupinu, která může zahrnovat absolventy, matky samostatně žijící, rodiny i jednotlivce. Pro získání bytu se posuzuje zejména příjem v období 12 kalendářních měsíců před uzavřením nájemní smlouvy, který nepřesáhne 0,6 násobek průměrné měsíční mzdy.

Pokud jste přesvědčeni, že splňujete výše uvedené podmínky pro získání bytu, kontaktujte nás pro více informací na e-mail: socialnibydeni.mestaliberec@magistrat.liberec.cz

Projekt „Sociální bydlení města Liberce Bytový dům F“ č. CZ.06. 2. 56/0.0/0.0/16_057/000 8067 je spolufinancován z prostředků Evropské unie.

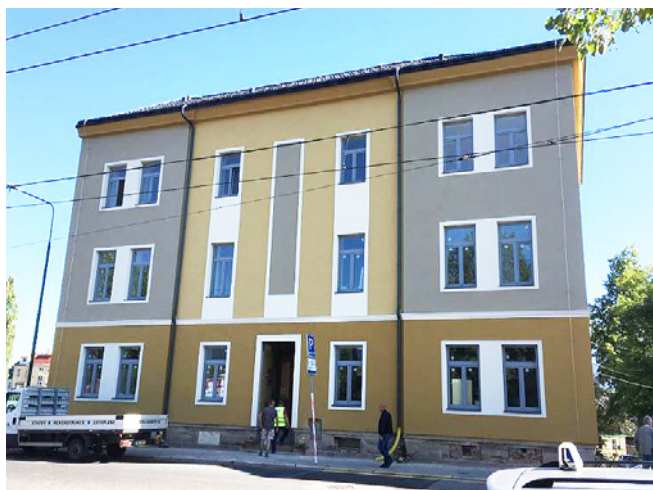

Dům v Žitavské ulici před rekonstrukcí a po ní

ZŠ otevře 6. ledna

Základní škola 5. května bude opět sloužit pro výuku od 6. ledna 2020. Škola v letošním roce prošla rozsáhlou rekonstrukcí a modernizací.

Odbor strategického rozvoje a dotací

Na I. stupni ZŠ došlo k vybudování sedmi nových odborných učeben v podkroví budovy školy, jejich vybavení nejmodernější technikou, výstavbě výtahu, zateplení školy, výměně okenních a dveřních výplní, včetně tepelného zdroje. Nad rámec dotačních projektů došlo také k opravě fasády na celém objektu a výměně světelných zdrojů v nových učebnách za LED svítidla.

Úspěšná rekonstrukce byla ukončena kolaudací 3. prosince, veškeré stavební práce prováděla První podještědská stavební, spol. s r. o., z Liberce a celková cena prací se vyšplhala na 73 811 524 Kč včetně DPH.

Na II. stupni ZŠ probíhalo odstranění vlhkosti sklepních prostor budovy, kde jsou šatny, došlo k výměně elektrických rozvodů a osvětlení, okenních a dveřních výplní, vybudování výtahu. Současně proběhla také výměna tepelného zdroje. Také jsme dovybavili dvě nově zřízené odborné učebny novým nábytkem a počítačovou technikou. Stavební práce prováděla firma Gutteberg, s. r. o., z Mělníka a celková cena prací byla 39 630 332 Kč včetně DPH.

Vybavení pro odborné učebny pro oba stupně základní školy dodala firma AV Média, celková hodnota byla 8 900 000 Kč včetně DPH.

Projekty byly spolufinancované z EU – Integrovaného regionálního operačního programu a z Operačního programu Životní prostředí 2014–2020 pod názvy:

- 1) Zvýšení kvality vzdělávání ZŠ 5. května I. stupeň s reg. č. „CZ.06. 2. 67/0.0/0.0/16_067/0010388“.
- 2) Zvýšení kvality vzdělávání ZŠ 5. května II. stupeň s reg. č. „CZ.06. 2. 67/0.0/0.0/16_067/0010955“.
- 3) Cílem projektu bylo zvýšení kvality a dostupnosti infrastruktury pro vzdělávání a celoživotní učení.
- 4) Stavební úpravy pro energetické úspory ZŠ 5. května I. stupeň, Liberec s reg. č. „CZ.05. 5. 18/0.0/0.0/17_070/0006796“.
- 5) Stavební úpravy pro energetické úspory ZŠ 5. května II. stupeň, Liberec s reg. č. „CZ.05. 5. 18/0.0/0.0/17_070/0006800“.

Cílem projektů bylo snížení energetické náročnosti budov.

ANKETA: Priority města Liberce – hlasujte!

Z Veřejného fóra 20. 11. 2019 vzešla nejdůležitější témata. Která je podle vás třeba řešit přednostně?

V této ověřující anketě můžete udělit dva hlasy námětům, které považujete za nejzávažnější. Oba hlasy lze také dát jen jedné z priorit. Deset témat s největším počtem hlasů bude předáno k řešení vedení statutárního města Liberec.

- | | |
|--|--|
| <input type="checkbox"/> Zlepšit možnosti parkování v okolí sídlišť a autobusového nádraží | <input type="checkbox"/> Rekonstruovat Kíno Varšava |
| <input type="checkbox"/> Revitalizovat Papírové náměstí | <input type="checkbox"/> Navýšit kapacitu míst v domovech pro seniory |
| <input type="checkbox"/> Revitalizovat rekreační vodní plochy (Teich, Lesní koupaliště) | <input type="checkbox"/> Doplnit kontejnery na bioodpad v prostředí sídlišť |
| <input type="checkbox"/> Vybudovat a rozšířit síť cyklostezek, např. podél Nisy | <input type="checkbox"/> Rozšířit nabídku vzdělávání k manuální zručnosti, |
| <input type="checkbox"/> Vytvořit kvalitní centrální prostor v měst. čtvrtích, vybavenost | <input type="checkbox"/> Navýšit četnost ranních dopravních spojů do škol |
| <input type="checkbox"/> Obnovit a využívat brownfields | <input type="checkbox"/> Omezit individuální automobilovou dopravu v centru |
| <input type="checkbox"/> Revitalizovat a zpřístupnit sportoviště, např. Růžodol I (ul. Zelená) | <input type="checkbox"/> Pokračovat v projektech cílených na sociálně slabší občany, sociální bydlení, postupné zaměstnávání |

Anketní lístky zašlete do 15. ledna 2020 na adresu:

Odbor strategického rozvoje a dotací - VF 2019, nám. Dr. E. Beneše 1, 460 59 Liberec 1 nebo odevzdejte osobně na podatelnu v budově historické radnice. Obálku označte VF 2019. Hlasovat můžete také na FB Zdravé město Liberec a webových stránkách www.liberec.cz.



Evropská unie
Evropský sociální fond
Operační program Zaměstnanost

Zdravé město [^]Liberec



Zdravá města, obce, regiony
České republiky

Z města a radnice

Soutěž o podobu Tržního náměstí

Marie Procházková,
kancelář architektury města

V každé architektonicko-urbanistické úloze je potřeba skloubit řadu potřeb, limitů i možností a tento myšlenkový proces vtělit do výsledného nápadu. Architektonická soutěž, ať už je vyzvaná,

otevřená, nebo kombinovaná, vytváří největší pravděpodobnost, že získáme nejlepší možné dílo. Všechny krásné budovy i prostory, které dnes v Liberci obdivujeme, vznikly soutěžním výběrem.

Jsme rádi, že se nám povedlo k této úloze přesvědčit tři zkušená

studia, díky jejichž práci mohla odborná komise vybrat návrh, který vytvoří novou identitu Tržního náměstí. Odpovídá to našemu zadání, vzešlému z veřejné participace, a věříme, že bude dobře přijat.

Soutěže se účastnila architektonická studia „knesl kynčl ar-

chitekti, s.r.o.“, „CHVOJKA / architekt“ a „ov – architekti, s.r.o“, která mají velké zkušenosti s realizacemi ve veřejném prostoru. Výběr komise musí potvrdit rada města, ale všechny návrhy je možné si prohlédnout od 16. prosince v 1. patře budovy nového magistrátu.



Návrh: knesl kynčl architekti, s.r.o.



Návrh: Chvojka / architekt



Rozpočet města na rok 2020

Zastupitelstvo města schválilo na svém prosincovém zasedání rozpočet na rok 2020. Rozpočet je jeden z nejdůležitějších dokumentů, který každoročně schvaluje zastupitelstvo města. Platný rozpočet pak slouží jako finanční nástroj a ukazuje, jak jsou příjmy města rozdělovány na jednotlivé výdajové položky.

Zbyněk Karban, náměstek primátora pro ekonomiku

Bylo by mylné se domnívat, že vedení města dostane k dispozici více než 2,3 mld. Kč a nyní je na jeho libovůli, jak tyto prostředky rozdělí. Každý rozpočet z velké části navazuje na hospodaření minulých let. Většina výdajů je vyvolána aktuálním nastavením fungování města a jeho organizací. Jenom pokrytí těchto základních služeb, které město poskytuje, což je např. MHD, úklid města, svoz odpadů, fungování mateřských a základních škol, divadla, zoo, městská policie, provoz městských sportovišť, splátky dluhů i samotné fungování úřadu spotřebuje 90 % příjmů. Toto procento je opravdu vysoké, a pokud město nechce rezignovat na některé z výše uvedených služeb nebo činností, bude to tak i v letech následujících.

Bylo zmíněno, že rozpočty v jednotlivých letech na sebe navazují a jsou si proto velmi podobné. V čem je tedy rozpočet na rok 2020 jiný?

Z prostého meziročního porovnání celkových výdajů je zřejmé, že tento rozpočet je celkově úspornější. **Zatímco v roce 2019 byly celkové výdaje 2,52 mld. Kč, v rozpočtu 2020 jsou to 2,46 mld. Kč. Jak je to možné, když příjmy meziročně stoupají?**

Tento pokles výdajů je způsoben mimořádným přílivem finančních prostředků do rozpočtů let 2018 a 2019. V roce 2018 v souvislosti s ukončením komunálního dluhopisu byla část prostředků ze spořicího (amortizačního) fondu určená na splacení dluhopisu (cca 250–300 mil. Kč) použita na pokrytí výdajů běžného rozpočtu, zejména jako spolufinancování dotačních akcí. Tyto mimořádné prostředky již v roce 2020 nejsou k dispozici. Navíc se zvýšila dluhová služba, neboť část prostředků našetřených na splacení dluhu byla použita do rozpočtu namísto původně plánované splátky dluhu. Výše této splátky před rokem 2018 činila 70 mil. Kč, aktuálně je 100

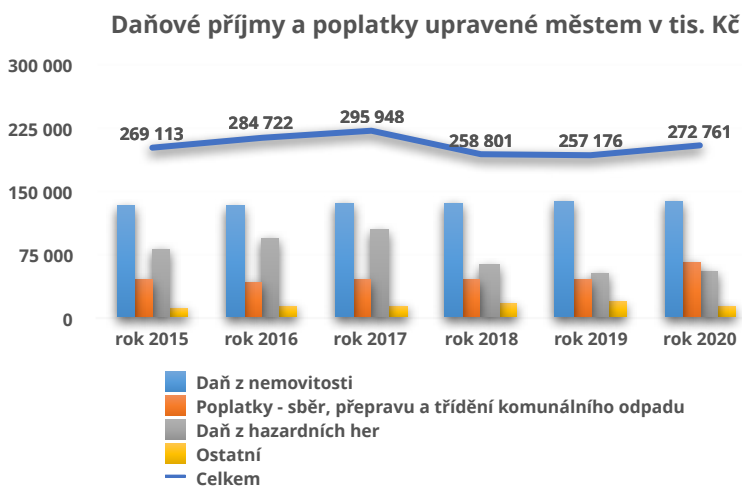

Příjmy města v tis. Kč		
	2019	vých. 2020
Daňové příjmy	1 832 934	2 012 349
Nedaňové příjmy	159 942	156 856
Kapitálové příjmy	50 019	56 000
Dotace	101 305	103 010
Celkem	2 144 200	2 328 215

mil. Kč. Navíc v letech 2018 a 2019 se část splátky dluhu hradila z našetřených peněz, a nikoli z rozpočtu (cca 50 %). V roce 2020 je již celá splátka jistiny dluhu (100 mil. Kč) hrazena z příjmů. Nárůst splátky jistiny o 30 mil. Kč i to, že se

Kapitálové výdaje jsou směřovány na dotační akce, aby mohlo být zajištěno spolufinancování.

Financování v tis. Kč		
	2019	vých. 2020
A) Financování – kladné položky	477 152	230 589
B) Financování – záporné položky	100 000	100 000
Celkem	377 152	130 589

tato jistina celá splácí z příjmů města, tedy znamená, že tyto finanční prostředky budou chybět např. v naplňování tzv. rozvojových fondů. Jaký je tedy rozpočet 2020? Zjednodušeně řečeno takový, jaký si

město Liberec může v této chvíli dovolit. Je vyrovnaný, to musí být ze zákona, je realistický a pokrývá velkou šíři služeb a činností. Jistěže se mohlo někde přidat, ale zase by to znamenalo někde ubrat. Kdo se seznámí s rozpočtem velmi podrobně, musí uznat, že tyto úspory se hledají velmi těžko.

Příjmová stránka rozpočtu počítá s příjmy v celkové výši 2,3 mld. Kč. **Rozhodujícím příjmem jsou příjmy daňové, které tvoří**

Výdaje města v tis. Kč		
	2019	vých. 2020
A) Odbory magistrátu	2 234 389	2 244 072
B) Fond rozvoje	285 116	199 732
C) Dotační fond	27	15 000
Celkem	2 521 551	2 458 804

cca 86 % celkových příjmů.

Celkové výdaje jsou v roce 2020 plánovány ve výši cca 2,45 mld. Kč. **Suma běžných výdajů tvoří téměř 85 % veškerých výdajů v daném roce. Kapitálové výdaje jsou směřovány zejména na dotační akce, tak aby mohlo být zajištěno spolufinancování.** Největší objem investic míří do rekonstrukcí kulturních a školských zařízení a sociálních bytů. Další částky jsou směřovány do oprav sportovních zařízení a na opravy komunikací v majetku města. Tyto výdaje, které jsou plánovány zejména v tzv. rozvojových fondech, se pohybuji v řádech desítek milionů korun a zdaleka nepokrývají všechny oprávněné požadavky. I tak činí kapitálové výdaje v roce 2019 více než 0,3 mld. Kč, což je vzhledem k výše uvedeným skutečnostem (rozpuštění amortizačního fondu) přijatelná částka.

Výdaje města

Základní přehled výdajů města v meziročním porovnání 2015–2020 v tis. Kč

	2015	2016	2017	2018	2019	2020
Běžné výdaje	1 526 683	1 663 047	1 824 443	2 084 804	1 983 806	2 102 798
Kapitálové výdaje	179 084	103 675	261 090	362 653	537 745	356 006
Celkový součet	1 705 767	1 766 723	2 085 533	2 447 458	2 521 551	2 458 804

Na celkových výdajích se velkou částí podílejí výdaje spojené s organizacemi města (příspěvkové organizace, obchodní organizace) a dále nutné výdaje spojené s chodem města, např. veřejné osvětlení či likvidace a svoz komunálního odpadu.

Investice a velké opravy jsou pokryty z tzv. rozvojových fondů, které jsou rozděleny dle účelu využití finančních prostředků. Výhodou těchto fondů je, že prostředky zůstávají k využití i po skončení rozpočtového roku.

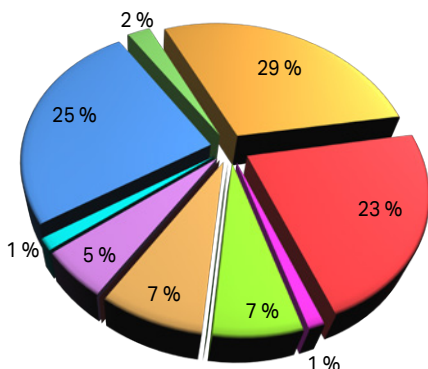

25 %	● Fond pro opravy a vybavení školských zařízení	49 154 000 Kč
2 %	● Fond pro opravy a vybavení kulturních zařízení	4 670 000 Kč
29 %	● Fond pro opravy a vybavení sportovních zařízení	56 390 920 Kč
23 %	● Fond pro opravy a vybavení komunikačních zařízení	44 505 000 Kč
1 %	● Fond pro opravy a vybavení veřejné zeleně a prostoru	2 455 000 Kč
7 %	● Fond pro výkupy nemovitostí	13 005 000 Kč
0 %	● Fond pro rozvoj sociálního bydlení	4 500 Kč
0 %	● Fond pro opravy a rozvoj energetického zařízení	5 000 Kč
7 %	● Fond pro opravy a vybavení ostatní	14 657 000 Kč
0 %	● Fond pro kofinancování evropských projektů	2 500 Kč
5 %	● Fond pro informační technologie	9 747 139 Kč
1 %	● Fond pro opravy a rozvoj bytového fondu	2 431 000 Kč
0 %	● Fond cyklooprava	5 000 Kč

Organizace města a firmy s majetkovou účastí města	2016	Meziroční vývoj v %	2017	Meziroční vývoj v %	2018	Meziroční vývoj v %	2019	Meziroční vývoj v %	Výhled 2020
DPMLJ, a. s.	216 972	13 %	244 702	13 %	275 983	10 %	303 439	2 %	309 507
Základní školy (vč. DDM Větrník aj.)	93 527	67 %	156 107	3 %	160 753	72 %	276 647	-37 %	173 993
Divadlo F. X. Šaldy	89 529	14 %	102 008	22 %	124 682	-7 %	116 324	-2 %	113 861
TSML, a. s.	104 033	23 %	128 247	4 %	133 035	-15 %	113 093	35 %	152 210
FCC, s. r. o.	90 735	1 %	91 553	10 %	100 463	2 %	101 980	10 %	112 600
Městská policie	54 836	6 %	58 346	4 %	60 965	17 %	71 398	8 %	76 904
Veřejné osvětlení (Eltodo, TSML)	105 862	-39 %	64 962	11 %	71 983	-1 %	71 297	15 %	82 106
Zoologická zahrada	48 775	11 %	54 044	11 %	59 887	1 %	60 662	0 %	60 826
Liberecká IS	36 222	4 %	37 607	-3 %	36 624	6 %	38 740	-2 %	37 900
Centrum zdravotní a sociální péče	24 810	34 %	33 145	27 %	42 244	-14 %	36 317	-1 %	35 811
Mateřské školy	30 209	34 %	40 412	140 %	97 045	-63 %	36 294	38 %	50 108
Ještědská sportovní, spol. s r.o.	19 629	-3 %	19 023	-1 %	18 763	18 %	22 089	3 %	22 731
Botanická zahrada	14 093	9 %	15 415	4 %	15 980	4 %	16 601	0 %	16 659
Naivní divadlo	13 432	26 %	16 965	3 %	17 491	-6 %	16 500	-6 %	15 558
Městský stadion – koncesní sml.	15 264	1 %	15 423	0 %	15 423	4 %	15 993	0 %	16 046
Ostatní vč. KNL – podíl modernizace	0	x	698	2397 %	17 423	-34 %	11 522	-0 %	11 500
Komunitní středisko Kontakt	5 186	30 %	6 750	24 %	8 336	3 %	8 625	-0 %	8 619
Komunitní práce, o. p. s.	4 070	68 %	6 840	15 %	7 900	-37 %	5 000	20 %	6 000
Městské lesy	174	1040 %	1 980	71 %	3 390	-12 %	3 000	-20 %	2 399
Sportovní areál Ještěd, a. s. (SAJ)	15 000	415 %	77 310	-90 %	7 718	-85 %	1 171	201 %	3 530
Krajská knihovna Liberec – pobočky	x	x	2 405	42 %	3 405	9 %	3 700	0 %	3 700
Dětské centrum Sluníčko	20 447	-100 %	0	x	0	x	0	x	0
Spacium	41	-100 %	0	x	0	x	0	x	0
Výdaje celkem	1 002 848	17 %	1 173 941	9 %	1 279 494	4 %	1 330 390	-1 %	1 312 568

Zvyšuje se poplatek za komunální odpad

Pokud bychom se drželi holých faktů, pak tenhle článek bude mít jen jeden nebo dva řádky, kde bude konstatováno, že zastupitelstvo města na svém listopadovém zasedání schválilo novou vyhlášku zvyšující roční platby za odpad z 492 Kč na 720 Kč, tedy o 228 Kč.

Zbyněk Karban, náměstek primátora pro ekonomiku

Tato informace jistě vzbudí určitou nevoli, že město „zase něco zdražuje“. Na první pohled a bez znalostí dalších faktů, to tak skutečně může vypadat. Zkusme tedy i ten druhý pohled, a zase to budou jenom strohá fakta.

1. Úprava poplatku vychází z aktuálně zpracovávaného rozpočtového výhledu města ve snaze udržet stávající úroveň služeb a péči o majetek. Stále se zvyšující výdaje na základní veřejnou službu, jako je MHD, úklid města, bezpečnost, školy, kulturní, sportovní zařízení, ale třeba i splácení dluhu, vyvolává větší potřebu finančního pokrytí, než je poskytováno státem ve formě tzv. sdílených daní.

2. Poplatek se naposledy zvyšoval v roce 2005. Tedy před 14 lety. Od té doby tato částka jenom prostou inflací je cca 660 Kč. Je tedy velmi pravděpodobné, že v dalších několika letech bude částka 720 korun, při zohlednění inflace, se rovnat částce 492 Kč v roce 2005.

3. SML platí každoročně nemalou částku za čistý sběr, svoz a likvidaci nádobového směsného komunálního odpadu (tedy odpadu v černých nádobách). Meziroční vývoj dokládá tabulka.

rok	platba
2008	50 294 245 Kč
2018	64 393 246 Kč
2019 (I-VIII)	49 825 591 Kč

Vedle těchto přímých nákladů jsou zde ještě náklady na separovaný sběr, sběrný dvůr a likvidaci nebezpečného odpadu. Při započtení všech těchto nákladů, ale i souvisejících příjmů, město doplácí z rozpočtu města částku více než 40 mil. Kč.



4. Průměrná mzda v ČR byla v roce 2005 cca 19 tis. Kč. Poplatek 492 Kč byl tedy cca 2,5 % průměrné mzdy. V roce 2019 je průměrná mzda cca 34 tis. Kč. Poplatek 720 Kč je tedy 2,1% průměrné mzdy. Podobné srovnání by se dalo udělat například z průměrné výše nájmu ve městě. Zatímco nájemné za 1m² se zvedlo cca 2,6x, poplatek za komunální odpad pouze 1,5x

5. Většina přímých daní se vypočítává jako procentní podíl ze zdaňovaného základu. Tento za posledních 15 let nepochybně u většiny fyzických, ale i právnických osob, rostl. Dobře je to vidět například na daňových příjmech města. Nominálně jsou tyto v roce 2020 na dvojnásobku roku 2005. Poplatek je, jak bylo již výše zmíněno, pouze jeden a půl násobkem.

Tedy nominálně se skutečně poplatek zdražuje, ale reálně při zohlednění vlivu času a hodnoty peněz je zřejmé, že poplatek, jeho nová výše, pouze dohání ekonomickou realitu a reálně by mohl

být považován dokonce za nižší.

Tato srovnání samozřejmě nic nemění na tom, že každý poplatník zaplatí každý rok o 228 Kč více. V případě vícečlenných domácností to už není úplně zanedbatelná částka, a tak město ve snaze vyjít vstříc zejména těmto domácnostem umožňuje poplatek platit ve dvou splátkách.

Další vstřícné kroky města byly a jsou činěny v oblasti lepšího nakládání s odpady, kdy vedení města uvažuje např. o rozšíření počtu nádob na velkoobjemový odpad, v příštím roce dojde také k navýšení nádob nejenom na obvyklé složky separovaného odpadu, jako je papír, plast, sklo..., ale také k navýšení počtu nádob na kovový odpad do dalších částí města.

Ve fázi přípravy je vybudování dalšího sběrného dvora, kterým se právě zabývá kancelář architektury města, a v neposlední řadě město navázalo v rámci předcházení vzniku odpadů spolupráci s internetovým portálem Nevycházuj to.

Hledá se provozovatel bazénu

Rekonstrukce městského plaveckého bazénu je jednou z klíčových investic vedení města. Jeho budova nezaznamenala, až na několik menších úprav, od svého vzniku v roce 1985 výrazných oprav. Od roku 1994 v objektu probíhá postupná modernizace a roce 2012 proběhla přístavba nové části.

V červenci 2019 město Liberec vypsallo zadání veřejné zakázky na projekční práce na rekonstrukci a stavební úpravy bazénu. Předmětem je vypracování projektové dokumentace pro stavební povolení, podání žádosti o jeho vydání vypracování dokumentace pro provedení stavby, předložení stavebního povolení s doložkou právní moci a autorický dozor.

Vedení města hledá dlouhodobého provozovatele areálu, a to prostřednictvím aktuálně zahajovaného průzkumu trhu podnikatelů. Liberecký bazén je zajímavý nejen bazénovou „padesátkou“, ale také jedním ze svých tobogánů, který je se svými 150 m nejdelší „mezi Mnichovem a Moskvou“.

Cílem je nalézt provozovatele, který pro bazén nastaví provozně soběstačný model, zaměřený na nákladovou efektivitu, na kvalitu poskytovaných služeb a spokojenost návštěvníků. Jde o kombinaci několika různých funkcí areálu, jako je bazén, wellness, posilovna i restaurace.

„Prostřednictvím České spořitelny plánuje město vést řízenou diskuzi, která umožní definovat možnosti případné smluvní spolupráce s potenciálními provozovateli. Měla by vést k vytvoření konečné podoby projektového záměru spočívajícího ve stanovení vhodné smluvní struktury, způsobu financování, provozu, rozdělení rizik a hladkého řízení celého životního cyklu projektu. Tedy projektové práce, rekonstrukce, provoz, financování, údržba,“ vysvětluje ekonomický náměstek Zbyněk Karban.

Životní prostředí

Obnova kontejnerových stání

Různá technická řešení kontejnerových stání, kterých je v Liberci několik stovek a která byla vybudována v dávné minulosti, postupně dosluhují a stávají se někdy i nebezpečná.



Odbor ekologie
a veřejného prostoru

Svým technickým stavem navíc nejsou dostatečně kapacitní pro současnou potřebu umístění dalších nádob na sběr využitelných složek komunálního odpadu, se kterými se dříve nepočítalo. Některá stanoviště stojí přímo v komunikacích a brání pohybu vozidel nebo osob, případně stojí na nevhodném podkladu,

který výrazně omezuje manipulaci s nádobami pracovníky svozové společnosti. Bohužel se oprava musí provést i u novějších stanovišť, která jsou poškozena ohněm nebo dopravní nehodou.

Úprav kontejnerových stání se proto mohli v roce 2019 dočkat obyvatelé sídliště v Jáchymovské, kde byly mohutné přístřešky vybaveny plůtkem z recyklovaného plastu, což výrazně přispívá k vyšší čistotě

na veřejných plochách. Nové zpevněné plochy se vybudovaly například v Kateřinské, Langrově či ul. Stará nebo Svobody. Posílen byl stav také v Matoušově nebo Polní ulici. V neposlední řadě se opravily ohrožené přístřešky v Žitné a Pazderkové ulici.

Do konce roku budou, pokud klimatické podmínky dovolí, práce pokračovat ještě v Kubelíkově, Na Žižkově či Ježkově ulici.

SVOZ ODPADU O SVÁTCÍCH 23. PROSINCE – 5. LEDNA

Svozové dny o vánočních svátcích

23.–27. 12.	běžný svozový den
28.–29. 12.	volno
30. 12.–31. 12.	běžný svozový den
1. 1.	volno
2. 1.–4. 1.	o den posunto (ve čtvrtek střední svoz, v pátek čtvrteční a pod.)
5. 1.	volno

Provoz sběrného dvora Ampérova ul.

23. 12.	7.00–12.00
24.–26. 12.	zavřeno
27. 12.	7.00–15.00
28. 12.	8.00–13.00
29. 12.	zavřeno
30. 12.	7.00–15.00
31. 12.	7.00–12.00
1. 1.	zavřeno
2.–3. 1.	7.00–15.00
4. 1.	8.00–13.00
5. 1.	zavřeno

Sběrné místo v ul. Dr. M. Horákové 21. 12.–1. 1. zavřeno



**Nejaktuálnější zprávy
z města a radnice**

Nové místa k parkování a bezplatně pro elektromobily

Rada města schválila nová místa k parkování. Nejzajímavější je lokalita „u Kláštera“, na pozemku, který město vykoupilo v předcházejícím volebním období.

Redakce

Na základě četných dotazů veřejnosti tady město připravuje malé parkoviště pro 16 vozidel v režimu návštěvnického parkování „s automatem“ v tarifním pásmu C (žlutá). Toto parkoviště bude na stávající zpevněné plo-

še a poslouží zejména klientům zdravotnického zařízení Klášter, rodičům nedaleké mateřské školy a v neposlední řadě návštěvníkům Liebiegovy vily.

Stejně tak rada města projednala záměr bezplatného stání v zóně placeného stání (ZPS) pro elektromobily a sdílené au-

tomobily provozované v režimu „carsharing“. V tuto chvíli příslušný odbor aktualizuje dokument „Všeobecné podmínky pro vydávání parkovacích karet ve statutárním městě Liberec“. Do podmínek bude přidán nový druh parkovacích karet pro elektromobily a sdílené automobily provo-

zované v režimu „carsharing“.

Pro držitele těchto karet by bylo parkování v ZPS v návštěvnickém režimu zdarma. Tato opatření už fungují ve větších městech (Praha, Brno) a jsou malým příspěvkem města k rozvoji ekologické dopravy. Opatření by měla vejít v platnost z kraje roku 2020.

Místní poplatek za provoz systému shromažďování, sběru, přepravy, třídění, využívání a odstraňování komunálních odpadů – novinky pro rok 2020

Správce místních poplatků, odbor ekonomiky Magistrátu města Liberec, upozorňuje všechny občany, kteří jsou přihlášení v Liberci k trvalému pobytu, kteří mají na území města ve vlastnictví byt nebo rodinný dům, ve kterých není hlášena k pobytu žádná fyzická osoba, a cizince, kteří mají na území města povolený pobyt na dobu delší 90 dnů, na zásadní novinky pro rok 2020 v oblasti místního poplatku za provoz systému shromažďování, sběru, přepravy, třídění, využívání a odstraňování komunálních odpadů.

Zastupitelstvo města Liberec se na svém zasedání dne 28. 11. 2019 usnesením č. 335/2019 usneslo vydat Obecně závaznou vyhlášku statutárního města Liberec č. 3/2019 o místním poplatku za provoz systému shromažďování, sběru, přepravy, třídění, využívání a odstraňování komunálních odpadů, účinnou od 1. ledna 2020. **Touto vyhláškou se od 1. ledna 2020 mění roční sazba poplatku na 720 Kč.**

Současně dochází ke změně v termínu splatnosti. Poplatek je splatný pololetně ve dvou stejných splátkách, a to nejpozději do 31. 3. a 30. 9. příslušného kalendářního roku. Může být zaplacen též jednorázově v termínu pro první příslušnou splátku.

Pro určení počtu zpoplatňovaných měsíců v případě narození, úmrtí, změny pobytu nebo změny vlastnictví je rozhodný stav na konci měsíce. **Skutečnosti ovlivňující výši poplatku je poplatník nebo jeho zástupce povinen ohlásit správci místních poplatků do 15 dnů ode dne, kdy nastaly.**

Zastupitelstvo v souladu s pravomocí danou zákonem č. 565/1990 Sb., o místních poplatcích, upravilo vyhláškou ve prospěch poplatníka lhůtu, v níž je povinen ohlásit správci poplatku vznik a zánik dů-

vodu osvobození v příslušném kalendářním roce, a to do 31. března následujícího kalendářního roku. Lhůta je neprodloužitelná, proto v případě, že ji poplatník nedodrží, mu nárok na osvobození zaniká.

Nárok na osvobození se vztahuje:

- 1) dle zákona o místních poplatcích na poplatníky s trvalým pobytem v Liberci, v případě cizinců s pobytem delším 90 dnů, kteří ohlásí, že jsou:
 - a) umístění do dětského domova pro děti do 3 let věku, školského zařízení pro výkon ústavní nebo ochranné výchovy nebo školského zařízení pro preventivně výchovnou péči na základě rozhodnutí soudu nebo smlouvy,
 - b) umístění do zařízení pro děti vyžadující okamžitou pomoc na základě rozhodnutí soudu, na žádost obecního úřadu obce s rozšířenou působností, zákonného zástupce dítěte nebo nezletilého, nebo
 - c) umístění v domově pro osoby se zdravotním postižením, domově pro seniory, domově se zvláštním režimem nebo chráněném bydlení,
- 2) dle Obecně závazné vyhlášky města Liberec č. 3/2019 na poplatníky, kteří ohlásí, že:

- a) se dlouhodobě zdržují mimo území České republiky, přičemž osvobození se vztahuje na dobu jejich prokazatelného pobytu mimo území České republiky; pojmem „dlouhodobě“ se pro účely této vyhlášky rozumí nepřetržitě alespoň po dobu 1 roku,
- b) se po celý příslušný kalendářní rok nepřetržitě zdržují mimo území města a hradí po tuto dobu náklady na komunální odpad v místě svého skutečného pobytu, a to podle § 17 odst. 6 (smlouva) nebo § 17a zákona č. 185/2001 Sb., o odpadech a o změně některých dalších zákonů, ve znění pozdějších předpisů,
- c) jsou ve výkonu trestu nepodmíněného odnětí svobody,
- d) mají trvalý pobyt v sídle ohlašovny Magistrátu města Liberec nebo Úřadu městského obvodu Liberec – Vratislavice nad Nisou,
- e) mají na území města Liberec ve vlastnictví stavbu určenou k individuální rekreaci, ve které není hlášena k pobytu žádná fyzická osoba, a to pouze od poplatku placeného z důvodu vlastnictví této stavby.

Osvobození pod písm. a)–d) se vztahuje pouze k poplatku, který poplatník platí z důvodu přihlášení na území města.

Úplné znění nové vyhlášky najdete na webových stránkách města www.liberec.cz v odkazu Úřad – Vyhlášky a nařízení.

S odkazem na výše uvedené skutečnosti vyzývá správce místních poplatků všechny občany města, aby si včas zkontrolovali, zda mají správně uhrazen poplatek za rok 2019 a předchozí, případně prokáali, že splňují některou z podmínek nároku na osvobození.

Získat konkrétní informace o svém osobním účtu nebo nahlásit změny v poplatkové povinnosti je možno v přízemí budovy Nového magistrátu u přepážek č. 22 a 23 v úředních hodinách magistrátu.

Všeobecné dotazy k poplatku je možno směřovat na telefonní čísla 485 243 226 (227; 246; 243) nebo e-mail: odpady@magistrat.liberec.cz.

Úřední a pokladní hodiny: pondělí a středa 8–17 hod., úterý a čtvrtek 8–16 hod., pátek 8–14 hod., sobota 8–12 hod. (Každý poslední pátek v měsíci je sanitární den.)

Všeobecné dotazy k poplatku je možno směřovat na telefonní čísla 485 243 226 (227; 246; 243), e-mail: odpady@magistrat.liberec.cz.



iQ LANDIA

Daruj **VSTUPENKU**
do **iQLANDIE**

SNADNO – RYCHLE – ONLINE

Krátké zprávy

Stabilizace svahu v Kateřinkách



V roce 2017 byl nahlášen sesuv svahu na pozemcích ve vlastnictví města u domu č. p. 86 v Kateřinské ulici. Z posouzení stability svahu a návrhu sanace po inženýrsko-geologickém průzkumu vyplynulo jako jediné a trvalé řešení situace vybudování opěrné zdi. Ta byla vybudována po projednání s místními obyvateli ke konci listopadu.



Proti klimatickým změnám

Neuplyne jediný den, abychom neměli možnost sledovat na některém z televizních kanálů škodlivé dopady lidské činnosti na naši přírodu. I to byl jeden z důvodů, proč na liberecké radnici vznikla letos v létě pracovní skupina, která by se měla zaměřit na opatření proti klimatickým změnám.

Jiří Němeček

Mimo řadu organizačních opatření, týkajících se personálního složení skupiny, místa a četnosti schůzí, se na posledním setkání pracovní skupina dopracovala ke všem tématům, kterým by se naše společnost v rámci boje proti klimatickým změnám měla věnovat.

Je zajímavé, že jednou z oblastí, která nejvíce zatěžuje životní prostředí, je stavebnictví. Nejen při výrobě stavebních materiálů, přípravě a realizaci staveb a jejich následné likvidaci, ale zejména při jejich energeticky náročném provozování. Tuto oblast si vzal na starost člen pracovní skupiny J. Márton.

Další zajímavou oblastí jsou dopady na naše zdraví a fungování zdravotního systému. Garantem této oblasti je v této pracovní skupině A. Kšírová. Asi nikoho nepřekvapí, že péči o zeřeň ve městě a lesní porosty si vzala na starost K. Hrbková společně s další členkou pracovní skupiny V. Příbylovou.

Téma, o kterém se v rámci klimatických změn mluví asi nejvíce, je zadržování vody v krajině, využívání dešťové vody a péče o vodu v obecné rovině. Toto téma bude sledovat M. Dušek a J. Mejstříková. J. Louda se zaměří na vliv energetiky na klimatické změny a formulace opatření, která by měla tyto negativní dopady omezit. A ko-

nečně D. Nejedlo se soustředí na mobilitu (sdílená mobilita, elektromobilita, zajištění šetrnější dopravy dětí do škol apod.).

Výše uvedené témata jsou jen ně- která z těch, která by pracovní skupina v budoucnu ráda řešila. Mezi ty ostatní dosud nezařazené patří vliv cestovního ruchu, sociální oblast, podpora klimaticky ohleduplného podnikání atd.

Všichni výše uvedení garanti by měli postupně pro jimi sledovanou oblast stanovit základní teze dané problematiky, cíle, kterých chceme dosáhnout, odhad nákladů na původní analýzy a zejména přípravu analýzy rizik vyplývajících z dané oblasti.

Navázání spolupráce s portálem Nevyhazujto.cz

Statutární město Liberec zahájilo spolupráci se specificky zaměřeným portálem Nevyhazujto.cz, jehož cílem je snížit množství vyhazovaných věcí, které by mohly sloužit ještě dále.



Oddbor ekologie a veřejného prostoru

Na adrese www.liberec.nevyhazujto.cz je po povinné registraci možné darovat za odvoz vámi nepoužívané předměty někomu dalšímu. Předání věci nelze inzerovat za úplat, avšak pouze zdarma za odvoz. V nabídce je řada kategorií – od nábytku, elektra po

sport a cestování. Liberecká webová adresa je určena především pro všechny obyvatele města Liberce.

Výhodou portálu je jednoduché a přehledné ovládání, možnost komunikace s více zájemci najednou, aby vámi nabízená věc mohla co nejrychleji sloužit někomu dalšímu.

Webová stránka bude oficiálně spuštěna k 1. 1. 2020, ale již ke konci prosince se bude testovat. Město

tuto webovou aplikaci prozatím vyzkouší na rok, a kdyby se osvědčila, je možné, že bude ze strany města podpořena i v dalších letech.

Participace města na tomto projektu přispívá ke splnění podmínek předcházení vzniku odpadů, které jsou zakotveny v Plánu odpadového hospodářství.

V roce 2020 tedy dejte věcem ještě druhou šanci a nevyhazujte to!

Názory zastupitelů

Texty uvedené v této rubrice nejsou stanoviskem magistrátu ani vedení města Liberec, kromě výslovně označených. Za jednotlivé příspěvky nesou zodpovědnost jejich autoři a uvedené názory demonstrují postoje politických stran, nikoliv redakce.

I s děravým rozpočtem je možné si poradit. Letos se to nepovedlo

Liberci chybí peníze, jeho vedení chybí i odvaha a vize. Zastupitelstvo v prosinci projedná rozpočet města na rok 2020. Čísla v rozpočtu za sebou mají příběhy. Tady jsou některé z nich.

Josef Šedlbauer,
Změna pro Liberec



100 MILIONŮ: SPLÁTKA DLUHŮ

Po roce 1989 město vlastnilo velkou část bytů a pozemků. Jejich rozprodáváním získávalo kolem 300 milionů ročně do rozpočtu navíc. Na tyto peníze si město zvyklo a používalo je zčásti i na svoje provozní výdaje. Když už nebylo co prodávat, město si začalo půjčovat. Dluhy narostly postupně až ke dvěma miliardám v roce 2010, kdy se přelily do jednoho dluhopisu. Do roku 2025 bude splacena jen polovina – jedna miliarda.

120 MILIONŮ: ÚROKY

Platíme dvoj až trojnásobné úroky, než je běžné. Hlavním důvodem je úrokový swap, což je vlastně sázka na budoucí úroky, kterou v roce 2010 uzavřel tehdejší primátor Jiří Kittner bez vědomí zastupitelstva. Toto jediné rozhodnutí stojí město přes půl miliardy!

280 MILIONŮ: DPMLJ

Město posílá dopravnímu podniku o 80 milionů víc než v roce 2015 (růst o 40 %). Důvodem jsou stoupající mzdy, ale také to, že dopravní podnik přišel zatím o 125 milionů kvůli možnému trestnému jednání bývalého vedení a nevýhodným smlouvám s BusLine. Tato suma bude ještě narůstat. BusLine až do policejního zásahu v roce 2018 držela v DPMLJ široká koalice Starostů, ANO (ex-ANO), ODS, ČSSD a KSČM.

270 MILIONŮ: MZDY

Náklady na mzdy na magistrátu vzrostly od roku 2015 o 85 % (zčásti

kvůli zvýšení počtu zaměstnanců). To je růstový rekord.

77 MILIONŮ: MĚSTSKÁ POLICIE

Další rekord, tentokrát v tempu růstu nákladů městských organizací. Od roku 2015 zvýšení o 56 % (o 28 milionů).

720 TISÍC: LIBERECKÝ MAGAZÍN

Jedna z položek, kterými si vedení města kupuje vlastní propagaci. Tato konkrétně pro televizi RTM plus.

Tři příklady různých řešení

Vedení města prosadilo zvýšení poplatků za odpady. Což mimochodem žádna ze stran neměla ve svém volebním programu. Zároveň byl odložen už připravený projekt na kompostárnu. Jenže biologický odpad tvoří kolem 42 % objemu směsného komunálního odpadu a při jeho separovaném sběru by se snížily náklady na svoz a likvidaci směsného odpadu. Nemluvě o lepším využití biologického odpadu.

Pro zlepšení parkování u zoo vedení města trvá na výstavbě parkovacího domu ve Fibichově ulici. Mnohem levnější a rychlejší řešení je kombinace už existujícího naváděcího systému a zřízení sezonních parkovacích míst podél příjezdové cesty k Lesnímu amfiteátru. Problém s parkováním je totiž prakticky jen v létě.

Rekonstrukce bazénu za stovky milionů podle vedení města musí proběhnout najednou, peníze na to ale nemají a uvažují o dalším úvěru. V Brně podobný problém řeší postupnými opravami vždy přes léto. Špatně se u toho střihají pásky, ale výsledkem je funkční bazén a únosné náklady rozložené v čase.

2,5 MIL.: FOND PRO OPRAVY A VYBAVENÍ VEŘEJNÉ ZELEŇ A PROSTORU

Rekordní pokles, z 16 milionů v předchozích letech. Dětská hřiště, parky a veřejná zeleň jsou pro současné vedení města nepodstatné.

43 MILIONŮ: SOCIÁLNÍ BYDLENÍ

Tyto peníze na již z minulého období rozjeté projekty výstavby městských bytů v rozpočtu nejsou.

2 MILIARDY: DAŇOVÉ PŘÍJMY

Mezi lety 2015 až 2020 narostly daňové příjmy Liberce o 48 %, v absolutních číslech o 653 milionů.

Jaký obraz dávají čísla o finanční kondici a výhledech Liberce?

- 1) Potápí nás nejen dluh, ale i katastrofálně špatná rozhodnutí v minulosti, jako např. úrokový swap nebo masivní prodeje bytů, a také nevýhodné smlouvy s politickým krytím, jako jsou smlouvy s BusLine.

bez většího smyslu pro město. Na údržbě a rozvoji veřejného prostoru roste vnitřní dluh.

JAK Z TOHO VEN?

Náprava nevýhodných smluv je mnohdy běh hlavou proti zdi, ale je nutné ji udělat. Změně se v minulosti podařilo zlepšit pozici města vůči teplárně, což vedlo ke snížení ceny tepla pro obyvatele. Současné vedení bohužel nepokračuje. V dopravním podniku se nám povedlo zastavit další poškozování města, důsledky politického krytí BusLine si ale ještě nějakou dobu ponese.

Před pár lety jsme za Změnu v radě města prosazovali personální audit a následnou reorganizaci a zeštíhlení magistrátu. Neprošlo přes ex-ANO a I. Langra. Současné vedení města a primátor mají všechny trumfy v rukách, jde jen o odvahu takový krok udělat. Totéž platí pro převod alespoň jedné městské organizace s nadměstským významem, např. divadla, na Liberecký kraj. Kdy jindy má šanci něco takového projít než teď, když ve vedení města i kraje sedí stejná politická uskupení s dominantními Starosty.

Větší investice můžeme dělat jen s pomocí dotací. V předchozích letech se to dařilo, současné vedení převzalo desítky rozběhnutých projektů především na opravy škol, školek, sociálního bydlení. Oddělení získávání dotací však bylo zrušeno, stejně jako některé už připravené projekty.

Investice z prostředků města by měly jít na věci, které v poměru nákladů a výnosů nejvíc přispívají ke kvalitě života ve městě. Zeleň, dětská hřiště, živá kultura.

- 2) Nedaří se udržet pod kontrolou růst výdajů na provoz města, který spolkně prakticky všechny příjmy. Totéž platí o růstu nákladů některých městských organizací, jako je např. městská policie.

- 3) Nově připravované investice jako úpravy skokanských můstků na Ještědu nebo úpravy tunelu pod tratí u Arény jsou nahodilé, politicky protlačené,

Jsou to snadné počty: 10 – 5 = 5

Liberecký kraj a Město Liberec se poprvé dohodly na spolupráci v oblasti vzájemné podpory kulturních příspěvkových organizací v krajském městě.

Květa Vinklátová,
SLK



Rozhodnutím krajského zastupitelstva dostane Divadlo F. X. Šaldy 10 milionů korun na rekonstrukci. Město Liberec na oplátku podpoří opravu podzemního depozitáře Severočeského muzea v Liberci 4,2 miliony korun a 800 tisíci na nákup sbírkových předmětů. Kraj dává svou podporou najevo, že respek-

tuje divadlo jako kulturní instituci, která má nadměstský význam a slouží i obyvatelům kraje, žijícím mimo Liberec. V dalších letech se tato podpora bude týkat také zoologické a botanické zahrady, ale také Naivního divadla. To všechno jsou městské organizace. Ze strany města bude podporováno nejen Severočeské muzeum, ale také Galerie Lázně a Krajská vědecká knihovna, které takto město respektuje jako organizace s velkým

významem pro obyvatele Liberce. Jedná se o první krok, který tak trochu supluje řešení financování, které by mělo vycházet z uvažovaného zákona o veřejných kulturních institucích. Ten by měl upravit poměr financování těchto institucí ze strany státu a příslušného kraje a města. Protože je zatím tento zákon v nedohlednu, hledáme jinou formu spolupráce. Lepší než tuto jsme zatím nenašli. Chceme také dát vzájemnou podporou najevo,

že máme vůli spolupracovat a pomáhat si. Vzhledem k výsledku je ze strany opozičních zastupitelů Změny a LOL úplně zbytečný po-
vyk, který se kolem celé věci strhl na obou zastupitelstvech. Tímto krokem šlo, za podpory kolegů z obou zastupitelstev, do liberecké kultury 15 milionů korun. Město Liberec to stálo 5 milionů. Jsou to pro mě jednoduché počty, a jestli k tomu došlo technicky tak či onak, je podle mě úplně nepodstatné.

Zvláštní hry kolem Dopravního podniku

To, že Dopravní podnik měst Liberce a Jablonce (DPMLJ) nebyl bezproblémovou společností, ale naopak podnikem přímo ovládaným konkurenční firmou BusLine, je obecně známo. Dokonce se této firmě podařilo díky spřízněným politikům dosadit svého člověka, Luboše Wejnara, přímo do jejího čela.

Zuzana Kocumová,
Liberec otevřený
lidem



Po policejním zásahu bylo obviněno 9 lidí, do čela se dostal krizový management a zdálo by se, že všichni chtějí táhnout za jeden provaz a řešit problémy, které v minulosti vznikly. Včetně minimalizace finančních dopadů nevýhodných smluv.

Proto je záhadou vývoj v další podivné kauze, kterou má BusLine na svědomí. Hrozí zde vrácení dotace a penále za nákup autobusů, a to v celkové výši téměř 20 mil. Kč. I nyní velká část politiků poslušně přijala role, které jim BusLine už v minulosti nalinkoval. O co se jedná?

Autobusy, nakoupené z dotace, měl DPMLJ provozovat na Jablonce společně s partnerem, firmou BusLine. Jenže kvůli ostatním sporům provedlo vedení BusLinu plánovaný krok, který měl DPMLJ poškodit – vypověděl smlouvu. Cíl

byl jednoznačný: způsobit neplnění podmínek smlouvy, a tím pádem nechat na DPMLJ dopadnout postih – vrácení již zmíněných 20 mil. Kč. DPMLJ nabídl několik variant řešení, ovšem úředníci z Regionální rady je odmítají. OK, u nich by to člověk možná pochopil – zamítnutí je nejjednodušší způsob vypořádání se se situací.

Překvapující je především to, že návrhy řešení odmítají i politici za Liberecký kraj, kteří by měli mít snahu hledat co nejlepší řešení pro DPMLJ. A to i přes to, že jeden z nich sám upozornil na to, že přesně takto to BusLine naplánoval již před mnoha lety, pokud by se vedení DPMLJ nebo města stalo „neposlušným“. Přesto hlasoval přesně tak, jak bylo v odposleších plánováno.

Byla jsem velmi překvapená, když na jednání v září všichni zastupci SLK, ANO, ODS i ČSSD byli ochotni zamítnout navržená řešení a nechat dopadnout sankci na DPMLJ v plné výši. Jen díky tomu, že 3 lidé, pan Tita, paní Sejkorová a já jsme se zdrželi, chyběl rozho-

dující hlas, a tak jsme dostali 3 měsíce na hledání řešení.

Žádala jsem o součinnost vedení města, ale prý nikdo nemá kapacitu, aby to řešil – jako by případné penále ani nemělo dopadnout a rozpočet města (kdo jiný by ho platil, když DPMLJ není ziskový?). Byla jsem tedy „preposlána“ na ředitele dopravního podniku, se kterým jsme přišli s kompromisní variantou – a to vrácení jen části dotace za dobu, kdy DPMLJ bylo znemožněno smlouvu plnit. Zdá se ovšem, že není vůle ani k tomu, dát tento návrh na jednání hlasovat. Takže je velmi pravděpodobné, že hlasování napodruhé už dopadne dle historických not BusLinu.

Když se nepodaří přimět nikoho z nás třech, kteří jsme se zdrželi, k poslušnosti a změně názoru, zajistí se, aby přišel ještě někdo z krajské koalice SLK, ANO, ČSSD a ODS a prostě ten pátý, a potřebný hlas dodá. Jejich hlasování bude ukázkou, zda s nespravedlivým penále, úmyslně a zlomyslně plánovaným firmou BusLine, souhlasí.

Krátké zprávy

Stovky lidí ochutnaly adventní polévku



Adventní dýňová polévka se opět povedla. Přes 300 porcí ze dvou dýní ve stánku adventní tržnice na náměstí u radnice potěšilo mnoho strávníků.

Polévku připravili žáci a učitelé na Králově Hájí ve spolupráci s Komunitním střediskem Kontakt Liberec. Nalévání se chopil a dobré chutnání přál primátor Jaroslav Zámečník. Z adventní polévky se stává milý tradiční zvyk.

Adventní čas

Libercem poslední měsíc hýbe téma zdražení odpadů, na internetových diskusích probíhají souboje, jestli je adventní kolo na náměstí vhodné, či ne. Původně jsem se chtěla vyjádřit k jednomu z těchto témat, ale vzhledem k množství negativních věcí, které jsem si přečetla, se jimi v adventním čase již nechci více zabývat.

Petra Břeňová,
ODS



Máme před sebou nejhezčí svátky v roce, kterým předchází advent. Doba, kdy bychom si měli udělat čas, trochu se zastavit a potkat se s lidmi, které máme rádi. V dnešní době se tento čas bohužel mění na běh za úklidem, dárky a nákupy a lidé jsou ještě více agresivní než během roku. Do jisté míry chápou hospodyňky, co chtějí mít naklizeno a navařeno. Nejsem jiná.

Advent je pro mě osobně dobou

otevřených srdcí a dobou, ve které se plní přání. Sama si již několikrát rok, speciálně před Vánoci, vybírám příběhy z kapitoly „těžší životní osud“ a snažím se pomáhat. Maličkostmi, dobrým slovem, návštěvou u osamělých seniorů. Když posloucháte nelehké osudy jiných lidí, říkáte si, že kolikrát řešíme malichernosti. A jsem ráda, že mám kolem sebe spoustu přátel, co pomáhají se mnou. Za ten pocit to stojí.

Za ten pocit stojí i na chvíli se zastavit. Zkuste to. Je škoda v tom předvánočním běhu vynechat např.

poslech jednoho z mnoha koncertů na náměstí před radnicí. Třeba se svařákem v ruce. V klidu a pohodě, v kruhu svých blízkých a přátel. Však on ten úklid neutěče.

Milí Liberečáci, za sebe i celý klub ODS vám přeji především klidné a spokojené svátky vánoční a do nového roku 2020 hlavně zdraví, štěstí, pohodu a splněná přání.



 **Liberec**
Český rozhlas

**DOMÁCÍ
ŠTĚSTÍ  IVY
HÜTTNEROVÉ**

každý den 7.20 a 14.40

Liberec a okolí
102.3 FM | R-LBC



Přišlo do redakce

Alena Kučerová, Liberec

V době, kdy si mnozí připomínají výročí sametové revoluce, by stálo za úvahu, co můžeme změnit v sobě, v prostředí, které máme bezprostředně na dosah, a překročit tím některé zažitě stereotypy.

Oslavy konce roku si někteří nedokážou představit bez patřičné silvestrovské zábavy, kterou obvykle doprovázejí půlnocní ohňostroje.

Příspět ke klidu v ulicích a kolem našich domů se dá například tím, že se nebudeme podílet na nakupech pyrotechnických pomůcek.

Představitelé měst a obcí, rodiče malých dětí, majitelé domácích mazlíčků i starší lidé jistě vítají již přijaté vyhlášky o regulaci zábavní pyrotechniky.

Čemu nerozumím, je to, proč jsou stále povolené dva celé dny 31. 12. a 1. 1.? Znamená to, že dva dny nemáme venčit psa? Když si půjdete odskočit, máte zájem, aby vedle vás praskla bouchací kulička? Pravděpodobně by vás to také vyděsilo, a to nemáte sluch jako pes nebo jiná zvířata.

Když už ohňostroj musí být, dá se vyhlásit oficiální ohňostroj na náměstí na několik minut, pod dozorem hasičů a profesionálních pořadatelů. Domácí ohňostroje, jak víme, představují i zdroj nepořádku a nebezpečí úrazu.

Jak se objevilo v jedné petici, zá-

kaz ohňostrojů by se nevztahoval např. na 31. 12. od 23.30 a 1. 1. od půlnoci do jedné hodiny ranní, ale upřímně řečeno, potřebujeme stále 1,5 hodiny zbytečného hluku? Z vlastní zkušenosti vím, že někteří lidé ani na silvestrovskou půlnoc nečekají nebo si popřejí vše nejlepší a jdou spát. Proč by tato zábava nemohla být omezena pouze na 15–30 minut?

Proč se máme my ostatní přizpůsobovat těm, kteří se musí hlučně bavit? Řešení přitom existuje. Náhradou hlučných dělobuchů může být klidnější světelná projekce.

Uvádí se, že každá druhá česká

domácnost vlastní psa nebo kočku, což je pravděpodobně nejvíce v celé Evropě. Podle letošního průzkumu má domácího mazlíčka ve své domácnosti 64 procent Čechů. Odhadem žije v Česku přes dva miliony psů (zdroj: irozhlas.cz a lidovky.cz).

Ať už si budete chtít jen s někým povídat, hrát hru, dívat se na zajímavý pořad, poslouchat oblíbenou hudbu, v klidu si číst, nebo jen v tichu rozjímat.

Věřím, že většina z nás dá přednost jiné formě zábavy, než jakou poskytují petardy, a dopřeje tak nejen domácím zvířatům, ale nám všem více klidu.



21.12.2019



JEŠTĚD
HORY ZA ROHEM



VÁNOČNÍ
LYŽOVAČKA
S MAXÍKEM



info@skijested.cz
www.skijested.cz

Kultura, historie, společnost

Krátké zprávy

Dotace pro muzeum

Město Liberec poskytne Severočeskému muzeu v Liberci účelovou dotaci ve výši 5 milionů Kč na investici do nové klimatizace a zkvalitnění hydroizolací podzemního depozitáře. Konkrétně se jedná o instalaci nové klimatizace a aplikaci nové hydroizolace formou chemických injektáží. Realizací tohoto záměru se výrazně zlepší podmínky pro uchování sbírkových předmětů, které jsou v depozitáři trvale uloženy.

Dotace je určena také na nákup sbírkových předmětů, které mají výraznou vazbu na Liberec a které dosud nejsou zastoupené ve sbírce Severočeského muzea v Liberci. Jde o instalaci soch Jaroslava Róny na hlavní schodiště muzea, v objemu 4 milionů Kč, a zakoupení fotografických souborů od významných libereckých fotografů Petra Šimra a Jiřího Jiroutka v celkové částce 65 000 Kč. Finanční dotace statutárního města Liberec bude rovněž využita pro případ nepředvídatelných záchranných výkupů sbírkových předmětů důležitých pro Liberec.



Nejnovější animované filmy uvidíte v Liberci!

Liberec se od roku 2020 stane pořadajícím městem mezinárodního festivalu animovaného filmu Anifilm. Prestižní přehlídka, jejíž historie sahá do roku 2002 a která je nejvýznamnější akcí svého druhu ve střední Evropě, se stěhuje z jihočeské Třeboně, která se mu stala těsnou.

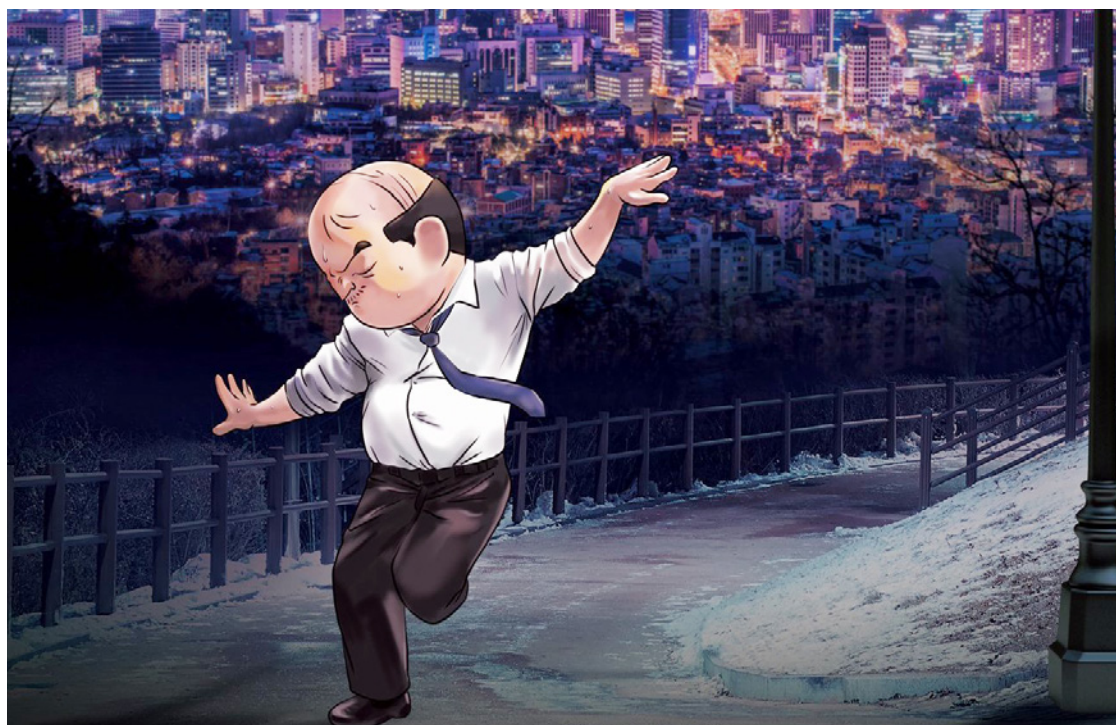

Ivan Langr, náměstek primátora pro kulturu, školství, sociální věci a cestovní ruch

Na pořádání festivalu v Liberci se bude jako partner velmi významně podílet i Liberecký kraj.

Obě samosprávy počítají s pořádáním festivalu na území města dlouhodobě a zavázaly se mj. každý rok uvolnit po jednom a půl milionu korun ze svých rozpočtů.

Naším cílem je, aby Liberec nebyl městem s festivalem, ale festivalovým městem. V těchto dvou charakteristikách přitom vidím podstatný rozdíl. Chceme se pořádání aktivně účastnit, žít festivalem i vizuálně, budovat postupně pevnou základnu příznivců z řad běžných návštěvníků města, batůžkářů i školních kolektivů a propůjčit se festivalu na dobu delší, než je pouhý týden v roce, kdy

se uskuteční jeho hlavní přehlídka s vyhlášením vítězů a udílením festivalových cen (5.–10. května 2020).

Anifilm skvěle zapadá nejen do naší strategie budování města jako příznivce moderních technologií, designu, výtvarného umění, podpory kinematografie a filmové lokační destinace (Film Office), ale také do obecných plánů s rozvojem kultury a cestovního ruchu i aspirace kandidovat na Evropské hlavní město kultury 2028 (projekt Liberec 2028). Zároveň je to další mimořádně atraktivní příležitost pro obchodníky a živnostníky v Liberci a okolí, stejně jako pro poskytovatele nejrůznějších služeb, s nimiž Anifilm počítá jako s partnerskými organizacemi.

V roce 2020 se kromě festivalové soutěže Anifilm zaměří na propojení animace s hudbou a filmem.

Jak organizátoři slibují, návštěvníci a diváci se tak mohou těšit nejen na nejlepší a nejnovější animované filmy, ale i nejrůznější živá vystoupení. Programy se přitom uskuteční na mnoha místech v Liberci: v Lidových sadech, v kině Varšava, v prostorách Krajské vědecké knihovny, v Divadle F. X. Šaldy (se slavnostním zahájením) a důležitým centrem festivalu se stane také liberecký zámek. Oblibu si například určitě získá i dočasné letní kino v centru města.

Poslední ročník festivalu v Třeboně přilákal letos na 9 tisíc návštěvníků, kteří zhlédli přes 500 soutěžních i doprovodných filmů. Více než 1500 filmových a herních profesionálů se souběžně zúčastnilo speciálních přednášek a prezentací, své pevné místo v programu má již také CEE Animation Forum nebo trh práce Animarket.

Divadlo F. X. Šaldy

DIVADLO CHYSTÁ NÁVRAT JANÁČKOVY OPERY A TRADIČNÍ DIVADELNÍ PLES

DFXŠ

Příhody lišky Bystroušky je název jedné z nejhranějších oper 20. století, která se po více než 15 letech opět objeví na prknech Šaldova divadla.

Originální operu zkomponoval Leoš Janáček ve svých bezmála sedmdesáti letech. Inspirací se mu staly trable jistého revírnicka a lišky na Blanensku, které do slavné knižní podoby zpracoval spisovatel Rudolf Těsnohlídek.

Ke kompozici ještě slavnější opery se Janáček pracoval kuriózním způsobem, když slýchal ve svém brněnském domě kuchařku Marii, jak se něčemu v kuchyni hlasitě směje, a neváhal se jí zeptat. Byly to právě kapitoly z Příhod, které vycházely na pokračování v brněnských Lidových novinách. Janáčka téma okamžitě zaujalo nikoliv pro příznačný humor, ale pro jedinečně vyjádřené prastaré archetypy přirozeného koloběhu lidského života, jenž je provázen láskou, radostí, smutkem, smrtí, pošet-



lostmi i okamžiky katarzického prozření. Podobenství s životem zvířat se ve spojení s geniální Janáčkovou hudbou stalo jedním z nejkrásnějších uměleckých zobrazení principů života.

V liberecké inscenaci, která je dílem osvědčeného tvůrčího tandemu dirigenta a šéfa opery Martina Doubravského a režisérky Lindy Keprtové, se můžete těšit na skvělé výkony Lívie Obručníkové Vénosové, Alžběty Krpál-

kové Vomáčkové a Pavla Vančury v ústředních rolích, ale i na další renomované sólisty. Premiéry se uskuteční v Šaldově divadle 20. a 22. 12. v 19 hodin.

V lednu se do Lidových sadů vrátí oblíbený Divadelní ples. Taneční, módní přehlídka a spousta zábavy s herci Divadla F. X. Šaldy si návštěvníci užijí tentokrát v duchu oslavy 30 let svobody. Ples se koná 18. ledna 2020 od 20 hodin.

KULTURNÍ POČIN ROKU

Neváhejte, nominujte!

Zaujalo vás nějaké divadelní představení, výtvarné dílo, výstava či jiná expozice, literární počín, umělecká performance, rekonstrukce drobných historických památek, živé veřejné vystoupení či mediální počín v tomto roce v Liberci?

Podrobnosti pro přihlášení:

www.liberec.cz/oscr

www.liberec.cz/kulturnipocin

Liberec



Nejaktuálnější zprávy
z města a radnice

Jaroslav Švihla v soutěži Senior roku

Cenu Senior roku vyhlašuje projekt SenSen (senzační senior) Nadace Charty 77 a jejím cílem je upozornit veřejnost na nejstarší spoluobčany, kteří i přes svůj věk zůstávají aktivní, zapojují se do dění kolem sebe a obětavě a nezištně pracují pro druhé.

Jana Kúrthyová, S-art klub

Akademický malíř Jaroslav Švihla z Liberce se letos umístil v republikovém hodnocení na druhém místě. Nezávislá porota vybírala z celkem 104 nominací.

Výjimečné jednotlivce i spolky navrhovaly seniorské kluby, společenské organizace, nezisková sdružení, samosprávy obcí, měst, krajů, školy i stálé kulturní a sportovní organizace. Předávání cen se uskutečnilo v bývalém kostele sv. Anny, v Pražské křižovatce.

Akademický malíř Jaroslav

Švihla odborně vede seniory v rámci libereckého S-art klubu, kteří se dlouhodobě amatérsky věnují kresbě a malbě.

Ve svých téměř 86 letech má stále nadšení nejen k umělecké tvorbě, ale také chuť své znalosti a zkušenosti předávat dál svým vrstevníkům i mladé generaci. V letošním roce tak například proběhla půldenní dílna kresby a malby, v rámci které se navzájem portrétovali členové S-art klubu s žákyněmi základní školy ve Vratislavicích. Obě skupiny akce ohromně bavila.



Poradna pro léčbu závislostí dětí

Liberecká organizace Advaita rozšiřuje od ledna 2020 své služby o adiktologický program pro děti a mládež.

Tyto služby mají pomoci dětem, mladistvým a jejich rodinám zbavit se návykového chování a závislosti. Do programu je možné přijmout děti, které užívají legální (nikotin, alkohol) nebo nelegální návykové látky (drogy), popřípadě mají problém s tzv. nealkoholickým typem závislosti (nadměrné užívání počítače, internetu a internetových a mobilních aplikací, gambling). Úvodní konzultaci mohou děti společně se svými rodiči absolvovat ve všech poradnách organizace, specializovaná péče dále bude probíhat v poradnách v Liberci, Jablonci nad Nisou a České Lípě. Kontaktní informace na jednotlivé poradny jsou zveřejněny na webových stránkách www.advaitaliberec.cz.

„Potřebnost této aktivity vychází ze zkušenosti našich stávajících služeb. V návaznosti na programy primární prevence vnímáme, že pro dětské klienty není třeba realizovat pouze programy preventivní, ale také terapeutické, ty však dosud v Libereckém kraji nebyly k dispozici,“ říká Barbora Mrázová, vedoucí programů primární prevence.

„Čekáme na výsledky dotačního řízení Rady vlády pro koordinaci protidrogové politiky, kam jsme podali žádost o podporu tohoto projektu,“ říká výkonná ředitelka Olga Merglová. „Služby dětem a mladistvým začneme ale v příštím roce nabízet v omezené míře i v případě, že projekt podpořen nebude. Pokládáme to za potřebné,“ doplňuje výkonná ředitelka Olga Merglová.

Kontakt: Olga Merglová, 739 375 492, merglova@advaitaliberec.cz

NEKONEČNÉ

ČEKÁNÍ U LÉKAŘE
JE MINULOSTÍ

Od 1.8.2019 oční ordinace přestaly vydávat poukazy se slevou na brýle. Nyní měření zraku a příspěvek na brýle získáte jednoduše, přímo v našich očních optikách.

Online objednání
www.doktorklain.cz

Telefonické objednání
+420 608 247 774



PROGRAM CENTRÁLNÍHO KLUBU SENIORŮ

Palachova 504/7, 460 01 Liberec 1, e-mail: klub@ksk.liberec.cz
tel.: 485 244 992 www.ksk-liberec.cz/seniori

Účastníci akcí souhlasí s pořízením zvukového a obrazového záznamu, který může být využit Komunitním střediskem Kontakt Liberec, p. o. pro účely prezentace akcí či aktivit přímo souvisejících.

ČTVRTEK 12. 12.	13.30 hod. sál - suterén	Zimní turnaj v šípkách	
PÁTEK 13. 12.	09.00 hod. Home Credit Aréna	Vánoční turnaj jednotlivců v kužkách	
NEDĚLE 22. 12.	13.30 hod. Obřadní síň liberecké radnice	Adventní koncert pro seniory místenky k dispozici v CKS od 16. 12.	
ÚTERÝ 31. 12.	09.15 hod. sraz na hrázi liberecké přehrady	Tradiční silvestrovská procházka	
PONDĚLÍ 06. 01.	13.00 hod. Home Credit Aréna	Tréning v bowlingu	
ÚTERÝ 07. 01.	14.00 hod. Centrální klub seniorů	Hudební odpoledne s harmonikou	
PÁTEK 10. 01.	13.00 hod. sál - suterén	Otevřená hodina jógy	
PONDĚLÍ 13. 01.	10.00 hod. sál - suterén	Ukázkové hodiny jógy a pilates	
PONDĚLÍ 13. 01.	16.00 hod. PC učebna, 5. patro	Ukázkové hodiny ICT kurzů	

Klub šikovných rukou - každé liché pondělí od 10.30 hod.

Herní odpoledne - každý čtvrtek od 13.00 hod.

Relaxační cvičení - každý pátek od 08.00, 09.00. Ručnick s sebou!

Cvičení na židlích - každý pátek od 11.00 hod.

Cvičení pro seniory v rytmu hudby - každý pátek od 10.00 hod.

Zájemci o bezplatné vzdělávací kurzy počítačů a tabletů (pro začátečníky i pokročilé) a trénování paměti se mohou přihlásit v CKS.

DYSLEKTIK NEZNAMENÁ HLUPÁK

MGR. IVA NOVÁKOVÁ, ČASOPIS „ZDRAVÍ A KRÁSA“

Dyslektik, dysgrafik, či majitel jiné podobné poruchy? Pro některé učitele prostě hlupák, který pomalu čte a ještě pomaleji chápe. Je to začarovaný kruh. Vaše dítě se doma učí dlouhé hodiny, ovšem výsledky ve škole tomu rozhodně neodpovídají. Jakoby vůbec nechápal, co čte, natož, aby dokázalo text někomu přetlumočit. Nakonec vám nezbude nic jiného, než denně nastudovat několik předmětů a znovu je dítěti ovykládat...

POSKYTUJEME PŘÍPRAVU NA PŘIJÍMACÍ
ZKOUŠKY NA STŘEDNÍ ŠKOLY

ŘEŠÍME

Nechut k učení
Nedostatek soustředěnosti
Potíže s matematikou
Pomoc při domácím vzdělávání

Pomalé čtení
Nečitelné písmo
Problémy s i/y

VHODNÉ PRO
DYSLEKTIKY A
DYSGRAFIKY

DOMLUVTE SI BEZPLATNOU INFORMAČNÍ SCHŮZKU



STUDIJNÍ CENTRUM BASIC LIBEREC

ŽITAVSKÁ 234/63, 460 07 LIBEREC

LIBEREC@BASIC.CZ | WWW.BASIC.CZ | 774 644 364

10 10 10

VRATISLAVICE

prosinec

10 Koncert
MIKOLAS JOSEF

16 Talk show
ŽIVÉ ŽENY – VÁNOČNÍ SPECIÁL

17 Koncert
BÁRA BASIKOVÁ + IUVENTUS, GAUDE!

9 Divadlo
SLAVNÁ VRATA

27 Přednáška
ZLATÉ VÁBENÍ YUKONU

29 Filmový klub
JIŘÍ SUCHÝ – LEHCE S ŽIVOTEM SE PRÁT

leden

Kulturní centrum VRATISLAVICE 101010, Nad Školou 1675, Liberec 30. Vstupenky v prodeji v síti www.evstupenka.cz.
Změny programu vyhrazeny. Kompletní program na webu. www.vratislavice101010.cz

WWW.LIBEREC.CZ/ZTRATY-NALEZY

Informace k agendě ztrát a nálezů vám poskytne Veronika Hiršalová (tel.: 485 244 948). Seznam naleznete také na internetových stránkách: www.liberec.cz/ztraty-nalezky.

SEZNAM VĚCÍ NALEZENÝCH OD 1. 11. DO 30. 11. 2019

366/19	nálezy DPMLJ (13.–21. 11.): 2x čepice, kšiltovka, boty (nové), rukavice, vak (sportovní věci – David), batoh (plavání), mobilní telefon, finanční hotovost, 2x deštník	28. 11.
365/19	peněženka – Tomáš Pančenko	28. 11.
364/19	doklady – Miroslav Garbarčík	27. 11.
363/19	peněženka – Josef Polach	28. 11.
362/19	doklady – Jan Novák	27. 11.
361/19	klíč	26. 11.
360/19	peněženka – Ondřej Čeřovský	25. 11.
359/19	nálezy DPMLJ (6.–13. 11.): batoh, látková taška, vak, vak (sportovní oblečení), vak (plavky) – Štěpán Veselý, čepice, elektronická cigareta, karta – Lucie Otová, mobilní telefon	22. 11.
354/19	nálezy DPMLJ (30. 10.–6. 11.): taška (košík), čepice, peněženka – Radek Jelen, karta – Nataliya Dumen, karta – Kamila Mukanová, brýle dioptrické	15. 11.
353/19	klíče od vozidla	14. 11.
351/19	mobilní telefon	11. 11.
349/19	nálezy DPMLJ (24.–30. 10. 2019): průkaz – Klára Hegrová, průkaz – Jana Trpíková, vak (pánské sport. oblečení), řetízek, taška (pracovní oblečení), vak (dětské sport. oblečení), peněženka – Marta Vlasáková, batoh (oblečení)	8. 11.
348/19	peněženka – Julia Stolarek	8. 11.
347/19	peněženka – Josef Hušla	7. 11.
346/19	klíče	7. 11.
345/19	finanční hotovost	8. 11.
343/19	doklady – Tomáš Veselý	7. 11.
342/19	klíč od vozidla	6. 11.
341/19	peněženka – Valérie Novotná	5. 11.
340/19	čepice dětská	5. 11.
338/19	klíče od vozidla	4. 11.
337/19	klíče	1. 11.
336/19	peněženka – Michael Rezler	1. 11.
335/19	nálezy DPMLJ (21.–22. 10. 2019): 2x šála (šátek), bunda chlapecká, průkaz – Jan	1. 11.
334/19	peněženka – Pawel Jan Cynowski	1. 11.



Z pověření ŠSČR proběhlo již podruhé za sebou v hotelu Esprit ve Špindlerově Mlýně Mistrovství ČR juniorek a Polofinále MČR juniorů v šachu. V turnaji juniorů se bojovalo o 6 postupových míst na uzavřené MČR v kategoriích H18 a H20. Velkým překvapením turnaje bylo celkové páté místo teprve devítiletého Václava Fiňka z Deska Liberec a bronz v kategorii H18.



KB CAR

Váš
TRADIČNÍ
dealer
vozů Hyundai
v Liberci



Gen. Svobody 86/20, Liberec - Pavlovice



hyundai.liberec@kb-car.cz



+420 724 314 105



www.kb-car.cz

HOME
CREDIT
ARENA

VEŘEJNÉ
BRUSLENÍ
NA ŠTĚDRÝ DEN
13:00 AŽ 15:00



Odložte předvánoční stres
a vyrazte do Home Credit Areny!

Vstupenky na bruslení na Štědrý den zakoupíte už teď v síti Ticketmaster nebo na homecreditarena.cz

Zlato pro Liberec



Radim Šourek, TJ Starý Harcov

V sobotu 23. listopadu proběhlo v Pardubicích republikové finále ASPV ve florbalu. Zástupcem Libereckého kraje byla TJ Starý Harcov Liberec.

Obrovského úspěchu dosáhli její hráči v kategorii mladších žáků, když poprvé v historii konání turnaje vybojovali pro Liberec 1. místo. Cesta za zlatem nebyla jednoduchá, v dramatickém čtvrtfinálovém souboji s týmem ze Středočeského kraje dělily kluky z Har-

cova od vyřazení pouhé 4 vteřiny. V semifinále je pak čekal pardubický zástupce a po výhře 2:1 přišlo finále s celkem Moravskoslezského kraje. Tomu harcovští chlupci už nic nedovolili a po vítězství získali pro Liberecký kraj kov nejčestnější.

V kategorii starších žáků pak byly k vidění velmi vyrovnané boje i výsledky. Kluci z Harcova vybojovali pěkně 4. místo, když v boji o bronz podlehli v prodloužení 1:2. Výrazný podíl na tomto výsledku měli rozhodčí, kteří neodpískali faul před vstřelenou brankou.

Ještěd čeká na mráz

Skiareál Ještěd zahájí letošní sezonu sjezdovkou Skalka, otevře největší dětské cvičiště Maxiland a nové gastro na Pláních.

TMR Ještěd je plně připraveno na novou zimní sezonu a čeká na trvalý pokles teplot ke spuštění sněžných děl. Lyžaři se mají v nadcházející zimě opět na co těšit. Po akčním předprodeji sezonních skipasů proběhne zásadní změna v zasnežování. Prioritou se stává nejdelší sjezdovka Skalka s největším dětským výukovým prostorem v České republice přímo na konečné tramvaje a u centrálního parkoviště P1 s multifunkční odbavovací budovou. Na rodinných Pláních se otevře nové občerstvení s terasou na výstupu lanovky a velká zastřešená terasa vznikla i u lanovky Skalka na dolní stanici.

Ke komfortu lyžařů přispěje velká změna v postupu zasnežování celého areálu. „Letos jako první zasnežíme a otevřeme nejdelší sjezdovku Skalka, aby si návštěvníci hned zkraje sezony užili plnohodnotné lyžování s doplňkovými službami naší lyžařské školy a půjčovny,“ komentuje dále Hanuš za vedení skiareálu. Lyžaři se tak navíc vyhnou nepříjemným transferům z parkoviště P1 nebo od tramvaje na vzdálenější, dříve jako první



zasnežovanou sjezdovku Pod lany u kabinkové lanovky.

Ke spokojenosti lyžařů i snowboardistů jistě přispěje i návrat k původní provozní době střediska 8.30 – 16.00 hod. na hlavních lanovkách.



Zpravodaj [^]Liberec

Vydává statutární město Liberec, nám. Dr. Edvarda Beneše 1, 460 59 Liberec. IČO 262978.

Povoleno: MK ČR E 11813.

Redakční rada:

Jaroslav Zámečník, Jarmila Levko, Renata Balašová, Petra Břeňová, Jan Korytář, Jaromír Baxa, Jiří Mejstnar, Pavel Chmelík.

Šéfredaktor:

Pavel Chmelík (tel. 731 681 090, chmelik.pavel@magistrat.liberec.cz).

Tisk: Mafra, a. s.

Redakce si vyhrazuje právo krátit a upravovat příspěvky po stylistické stránce. Náklad 50 000 kusů.

Vychází: 16. 12. 2019.

UZÁVĚRKA PŘÍŠTÍHO ČÍSLA ZPRAVODAJE LIBEREC JE 30. PROSINCE

DISTRIBUCE ZPRAVODAJE

Distribuci Zpravodaje do každé rodiny v Liberci zajišťuje od 1. ledna 2002 Česká pošta, s. p. **Pokud Zpravodaj neobdržíte do své schránky, obraťte se, prosíme, přímo na Českou poštu, tel.: 954 246 016.** Do vyčerpání zásob je Zpravodaj k dispozici v recepci hlavní budovy radnice, Nového magistrátu a v městském informačním centru.



PŘIJĎ, NAUČÍME TĚ LYŽOVAT

SK JEŠTĚD
LYŽAŘSKÁ ŠKOLA

Lyžařská škola SK JEŠTĚD

Vikendová lyžařská a snowboardová škola – SK JEŠTĚD
Zápis na rok 2020 od 1. 11. 2019

4. 1. 2020 - 26. 1. 2020

- 7 polodenních výukových lekcí
- kurz na Skalce, Bucharce i Pláních
- na konci kurzu tradiční karneval
- pro děti od 5 let

Přihlášky a informace:

www.skjested.cz

+420 770 171 327

vikendova@lyzarskaskola.cz

WWW.LIBEREC.CZ/ZASTUPITELSTVO

VÁŽENÍ OBČANÉ, ZVEME VÁS NA

ZASEDÁNÍ ZASTUPITELSTVA MĚSTA LIBEREC

čtvrtek 30. ledna od 15 hodin

ZASEDACÍ MÍSTNOST Č. 11 V HISTORICKÉ BUDOVĚ RADNICE